廣州民國日報

中華郵政特准掛號認爲新聞紙類
社址廣州市光復中路柒拾玖號

編輯部 自動電話壹壹捌貳零
經理部 自動電話壹壹零陸柒伍

第拾肆年　第肆叁肆肆號
有線無線電掛號貳肆捌零
今日出紙肆大張零售小洋伍分

訂閱時期	價目	郵費【國幣計算】本市	國內	香港澳門	日本朝鮮台灣	國外
一個月	一元二角	免	二角	一元二角	三角	三元
半年	六元二角	免	一元二角	七元二角	一元八角	一十八元
全年	十二元	免	二元四角	十四元四角	三元六角	三十六元

·大德戲院今天慶祝除夕大貢獻·

·日夜共開六場·
十二點正　兩點正　四點正　六點正　八點正　十點正

本片全部在法領印度支那之甘婆蠻域攝製，其地東瀕南海，西接暹羅，全部位於熱帶，獸類蕃衍！「安高」深處甘婆地腹心，千年前之文明古國也。曾爲帝都，以是宮室巍峨，寺院壯麗！叢林中隔，巨獸出沒無常，人烟絕跡！本片中人獸搏鬥，獸與獸戰，種種驚奇事蹟，爲銀幕前所未有者！

·榮獲南中國首次映權·

獸國古城

探龍潭兮虎穴　入鱷澨兮狼阪

土女豐姿健美，蓮乳呈峰！人獸打成一片

全部實地攝製，情節離奇，與向壁虛構者不同

一部別開生面奇情野獸新巨片

獸片中權威作！

甘婆土番，亦稱猴王爲齊天大聖

驚險　神秘　香艷　肉感

「獸國古城」土婦慣於裸體，體格健美，袒胸露乳，無衣無褐，恬不爲怪也！

片中奇蹟一斑

巨蟒力纏白人，心驚膽裂！
毒蛇盤地噴氣，草木脫落！
猛虎追搏美女，血肉糢糊！
二虎奮力相鬥，聲震山岳！
猴王擇人蹂躪，毛指髮立！

你看獸片雖多，必無如是驚魂怵魄者！

千年前已失之文化重現當代

根據神話的傳說，當年安高曾有公主私戀被囚入獄的王子，後來王子藉尊猴之迷信得獲奴隸擁戴，推翻暴君，可是尊猴陋習，流傳至今，仍然牢不可破，這神話故事在影片裏也可以看到。

在片裏看到的是種種奇異的獸物，是別種獸片所沒有的。例如半鱷半蜇蝎的長吻水獸，重約二百餘磅，舌長尺許作叉形，賦性滑稽的太陽熊，貴族人家所獨有的金眼猴，遍身茸毛頭尾皆與野貓無異的貓頭熊，以及遍體金毛夜間能看物的夜猴，此外更有瑰麗的白羽孔雀，百鳩，蝙蝠怪鷲等。

「獸國古城」可以供給一般研究歷史地理以至藝術建築雕刻的人作參考資料。其中各神廟的遺蹟，瑰偉的象墻，以石刻成的百猴圖，建築雕刻之精美，殊足驚人。其偉大處可與埃及金字塔比美，幾乎是千年前任何文明國家所不能企及的。但現在已成遺跡，頹垣斷壍，徒供世人憑吊而已。

聯華公司全部對白有聲倫理巨片

大德·新新下期聯映

慈母曲

羅明佑·監製兼導演　鍾石根·編劇兼導演

靈性與物質之衝突
家庭與社會之畸形
青年子女之風流棒
老年父母之抹淚巾

聯華演員從來未有之大集合
聯華影片從來未有之大成功

林楚楚　黎鏗　陳燕燕　黎莉莉　羅朋　鄭君里　葛佐治　龔智華　劉繼羣　洪警鈴　尚冠武　韓蘭根　張翼　合演

李綺年·吳楚帆

繼「生命線」再度精心合作

女間諜

烈女精靈澆開了革命之花！
大好頭顱換來了自由之魂！

「生命線」是粵語片中獲得大衆激賞的一部！
「女間諜」是重奠南國影壇穩固基礎的一部！

大德·新新廿六年正月六日聯映

廣州民國日報社啓事

頃奉 中央宣傳部十二月十二日格字第二九二號訓令開：「中央近以廣州原爲本黨革命策源地，且爲華南政治經濟文化之重心，爲傳達中央真實政情，樹立華南正確輿論起見，決定在廣州設置中央直轄黨報，俾司華南宣傳之責，復以該社創辦，業歷多年，具有相當基礎，即以該社改歸中央直轄，並爲紀念 總理起見，易名中山日報，繼續出版，除由部改派原任該社社長李伯鳴同志爲新社社長負責改組進行外，合行令仰該社知照，此令，」等因，奉此，自應遵照辦理，除遵令結束移交暨分別呈報外，用特登報，通告週知，

廣州民國日報啓事

本報奉令改組，易名中山日報，遵即結束移交分別呈報暨登報通告在案，所有各地訂閱本報暨賜登廣告以及人欠欠人一切往來手續等，均歸中山日報完全負責辦理，恐未週知，特此登報聲明。

中山日報社社長李伯鳴啓事

奉 中央宣傳部十二月十二日修字第二二二六號令開；「茲派同志爲中山日報社社長，即希查照，」等因，奉此，遵即先行接收廣州民國日報社，着手籌備改組，並訂于民國二十六年元旦，正式成立，易名中山日報，在改組期間，仍按日照常發行報紙，以重宣傳，除分別呈報函知外，用特登報通告，再鄙人前在廣州民國日報社任內，所有各地訂報閱戶暨賜登廣告，以及人欠欠人一切往來手續，概由新社繼續負責辦理，合併聲明，

綏將士電復委座
本擁戴之忱堅抗敵之志
金石請纓願效前驅

【中央社歸綏卅日電】綏境前方將領卅日呈蔣委員長云、委員長蔣鈞鑒、沁(廿七日)侍祕京電敬悉、此次綏邊將士、正當抗敵剿匪之時、驟聞鈞座留陝警耗、一切策畧、頓失主宰、憂憤涕零、莫知所裁、繼念大敵當前、國防責重、本諸鈞座平時指導訓示、並遵守救國抗敵剿匪之既定方針、乃於極端悲憤之餘、增加一種沉着堅忍力量、一面努力防勦、激策軍心、一面公推作義赴陝覲見、代表慰問、茲幸鈞座安返首都、不啻撥雲霧如見天日、全軍精神、踴躍煥發、本此擁戴之忱、更堅抗敵之志、重蒙電慰、尤增感奮、自當益勵血誠、上副匡念、除飛轉各官兵、共曉德意外、謹電奉復、職傅作義、湯恩伯、趙承綬、王靖國、李服膺、門炳岳、王仲廉、王萬齡、陳長捷、李俊功全叩陷(卅日)

【中央社北平卅日電】關係方面息、金憲章石玉山兩部反正後、因熟悉匪軍內部情形地理、擬向傅作義請纓、願作前驅、

【中央社南京卅日電】新運總會察綏戰地服務團、訓練完畢、定卅一日上午十時在該會舉行授旗典禮、以示隆重、聞授旗後即出發前方服務云、

【中央社北平卅日電】關係方面息、王英匪部刻在商都附近徵調各鄉保安團暨鄉民、共得四千餘人、現匪僞軍續向商都一帶增援、并在週圍構築防禦工事、由尹寶岳担任城防警備事宜、

【中央社張家口卅日電】察北匪僞部隊、近日集中地點、在平定堡、多倫、商都、嘉卜寺、南壕塹、土木爾台、而以南壕塹、土木爾台、商都三處爲中心、現察北暨蒙旗一帶、已家無壯丁、餘老弱司門戶、民食燃料被匪軍蹂躪、極感缺乏、德王近抑鬱懊喪、其直轄部隊、包悅卿等三師、意見亦甚紛歧、

【中央社歸綏卅日電】傅作義卅日晨四時由并返綏、趙承綬等躬至站迎迓、傅抵省府後、即接見文武各官員、垂詢日來軍政情況、嗣與趙承綬談防務問題、下午雲王代表沙貝子及潘王往謁傅主席、報告烏盟等地近況、並代雲王向傅致謝克復百靈廟之意、潘王對就任蒙邊防務司令職、有所請示、

【中央社桂林卅日訊】廣西各界慰勞團抵綏後、今日來電報告、廿六日早該團參觀綏遠中學、並往烈士公墓敬禮、下午往醫院慰問各傷兵官佐、每人發慰勞品衛生衣一件、廿七日上午繼續往醫院慰勞受傷將士、

【華南社集寧卅日電】反正軍金憲章石玉山兩部、熟習僞軍內情察北地理、向當局請纓、願爲前驅、收復察北、

【華南社集寧三十日電】嘉卜寺商都間、盛傳我軍將向察北突擊、收復六縣、匪僞軍因此佈防甚忙、關外某高級參謀、廿八日由長春飛嘉卜寺傳達、最近長春、軍事會議決案、李守信王英等、廿九日均前往聆訓、

【華南社張北三十日電】嘉卜寺會議、德王與李守信王英等匪首、意志不一、決暫緩犯綏先整理內部、補充實力、俟熱僞正規軍集中、再大舉進攻、劉商都至壕塹大青溝一帶匪軍、均趕築防禦工事、

【華南社歸綏卅日電】傳某方日前將德王眷屬六人架往長春爲質、現察北情形極紊亂、

【華南社張垣卅日電】某方在嘉卜寺組兵車衝鋒隊、備爲攻綏先鋒、某國人自任總隊長、共編五隊、每隊有坦克車裝甲車各三輛、該項戰車、已由多倫陸續運抵嘉卜寺、

【華南社北平卅日電】快訊社息、據此間華人方面接集寧電訊稱、綏主席傅作義將軍、已於昨日晨自太原乘車經大同返綏、華軍行將照原定剿匪計劃、向東北一帶僞匪軍進剿、

請定十二月廿五日 爲民族復興節
漢市黨部電呈中央

【中央社漢口廿九日電】漢市黨部廿八日電呈中央云、南京中央執行委員會鈞鑒、西安事變、副主席蔣公遭難西安、此次舉國上下、無不震驚、宿食不安、行動無主、一時舉國頓失重心、及聞平安旋節、則又歡忭若狂、奔走相慶、熱忱表示、卒前未有、經此事變、知一盤散沙的國民、現已凝成整個有組織之國家、蓋中華民族經領袖年來堅苦卓絕、艱難締造、國家已有長足之進步、國民不僅對於民族復興有深切之關係、即對我唯一之領袖、亦有竭誠之擁護、蓋當前我民族復興事業、對內外工作、正在發展、千頭萬緒、倘無大智大勇之領袖、主持領導、勢則全國一致之努力、所難期、領袖之脫險、民族可謂國運之轉機、十二月廿五日之再造、故實爲民族復興之重大關鍵、我領袖對張楊亦有「此次事變、實爲中國五千年歷史絕續所關、亦爲中華民國存亡極大關鍵」之訓話、可見十二月廿五日、決不可不紀念、而尤不爲獨異之紀念、茲擬請鈞會規定每年十二月廿五日爲民族復興紀念日、俾使國民愛護領袖、愛護國家民族之熱忱、得因年年紀念、愈爲發揚奮勵、永垂弗渝也、中國國民黨漢口特別市黨部叩儉(廿八日)、又鄂保安團隊黨部、以中國社會問題研究會請中央定十二月廿五日爲『民族復興節、』意義重大、特於廿八日電中央執行委員會、表示贊同、并請通令全國施行、

章太炎墓地
擇定西湖靈隱附近

【中央社杭州廿九日電】章太炎墓地、前曾擇定杭市一台山、茲悉該山地處偏僻、進出不便、現已由章夫人暨其公子另在西湖靈隱及玉泉附近勘妥兩墳地、頃已報告章氏國葬事務所、請派員即日來杭覆勘、以便決定一處、一俟日內墓地確定後、預定廢歷年前決運杭安葬、將來葬儀決從簡樸、以符章氏生前素志、又杭垣決即日成立章氏國葬分事務所、由王延揚等積極籌備、至國葬分所地址、暫設杭清盛第二旅館、

錢江橋工程
明年六月竣工

【中央社杭州卅日電】錢江鐵橋總工程師羅英談、錢江鐵橋全部工程、截至現在、已成十之七八、現南北兩岸吊橋、均已竣工、正橋共十三墩、內五墩已竣、鋼樑有五扎、即可架成、預定明年六月底、決可全部完工、舉行落成禮、又杭江路改換重軌工程、除該路橋樑現已改築、中外、正式換軌、定元旦開始、預定六個月完工、可望與錢江鐵橋同時告竣云、又滬杭甬與浙贛路、以錢江鐵橋完成有期、兩路交通即可聯貫行車、杭州將成東南交通中心、擬即合籌百萬元、合建宏大聯合車站一座、以應事實需要、

教部增設「體育組」
發展國民體育

【華南社南京三十日電】教部設體育組、由司發展國民體育、由高等教育、普通教育、社會教育三司、委員會組、直轄教部、凡大中小學生體育訓練、童子軍訓練、與民衆體育、統歸該組管轄、並已派定督學郝更生爲主任、

京戒烟院人滿
貧苦烟民由警廳暫收 另聘醫醫治以示救濟

【中央社南京三十日電】京市清毒宣傳會三十一日舉行第三次擴大宣傳、七十演講隊及督察隊、仍在城區出發工作外、並於各鄉區舉行化裝宣傳、市內經此一月宣傳、煙民均已紛紛向醫院求治戒絕、因收容已足、醫院方面、無法續收、一般貧苦煙民均結隊向禁煙總會請求設法收容、該會當即將所有貧苦煙民、送請警廳暫寄、並另聘醫醫治以示救濟、

歐亞滬陝線 西安站恢復
平包東線停航

【華南社上海卅日電】歐亞滬陝線停航之蘭州西安兩站、廿九日先恢復西安站、據該公司息、蘭州電台已與公司通話、當地情形未提及、公司現定下星期二(即一月五日)恢復蘭州站、同時蘭包線亦復原狀、至在陝變中臨時開航之平包東線、即行停航云、

大學課程鄉村化
五大學組農村建設會 濟寧定縣設兩實驗區

【華南社濟南卅日電】燕京、清華、協和、南開五大學、爲使大學課程鄉村化、與定縣平教會、合組華北農村建設協進會、協和担任衛生研究部、燕京担任社會教育研究部、南開担任政治經濟研究部、清華担任工程研究部、金陵担任農業研究部、會所暫設濟寧、并於濟寧定縣設實驗區、

故宮二次盜寶案 昨日宣判
各犯均處徒刑

【中央社北平卅日電】故宮二次盜寶案正犯趙伯岩已畏罪自刎、餘犯王旭、及收買贓物人、雙興合畫舖長張永泉、成寶興畫舖長傅成祥、王學謨、許長朔等、卅日由地方法院宣判、王旭處有期徒刑一年、張永泉處徒刑四個月、傅成祥許長朔各處徒期三月、緩刑二年、王子謨處徒刑二個月、緩刑二年、各犯如不服、可上訴、

各地慶祝元旦

滬【中央社上海卅日電】市政府定元旦召集所屬舉行慶祝大會、是日起休假三天、

【中央社上海卅日電】市黨部定元旦晨在市商會召集各界代表、舉行中華民國成立廿六週年紀念大會、

【中央社上海卅日電】市長吳鐵城定元旦晨檢閱市保安隊、

漢【中央社漢口卅日電】粵漢路特黨部定元旦上午九時半、會同路局台井舉行民國成立第廿六年慶祝大會、會後赴武昌漢陽門舉行總站開張儀式、聞該部爲擴大慶祝元旦起見、特合組粵漢鐵路員工慶祝元旦遊藝會、並電呈林主席蔣委員長恭賀新年、

【中央社漢口卅日電】漢市各界定元旦晚舉行盛大提燈會、慶祝民國成立、暨擁護領袖、卅日晨由市黨部召開籌備會議、決定由各機關學校及人民團體全體人員參加、

平【中央社北平卅日電】平時各機關於元旦休假三日、冀察政務委員會、並在懷仁堂演劇三日、以娛賓客、平市府定元旦舉行慶祝大會、遨各界代表參加、

贛【中央社南昌卅日電】贛省各界定元旦日上午九時半在公共體育場舉行慶祝民國成立二十六週年紀念大會、下午五時舉行擁護領袖慶祝元旦提燈大會、各機關團體是日分別團拜、熱烈慶祝、

湘【中央社長沙廿九日電】湘各界積極籌備明年元旦慶祝擁護領袖大會、並宴外賓、晚間舉行提燈大會、

中臘友好條約
在倫敦正式換約
互換使節或將展緩

【中央社倫敦卅日路透電】中臘友好條約、今日由駐倫敦中國大使郭泰祺與臘特維亞公使柴林氏、在中國大使館正式換約、該約以平等互尊主權原則爲根據、至於兩國互換使節一舉、或將展緩、惟臘特維亞不久將在上海與廣州設立領事署、該約以中臘英三國文字草成、如發生爭執、以英文爲準、換約禮畢、二使各舉杯祝兩國興盛、

浙省府例會
決議要案多起

【中央社杭州廿九日電】浙省府會議廿九日決議要案、(一)浙賑務會會長徐青甫離職、推兼民政廳長朱家驊兼任、(二)浙農林改良場場長伍廷颺離職、改推建設廳長干激兼任、(三)教育廳科長李振夏辭職、照准、委許紹棣代理、(四)省府委員蔣錫侯逝世、推朱委員孔陽代表省府前往奉化致祭、(五)浙省立西湖博物館定元旦舉行浙省古代出土物品展覽會、會期三天、所有該館自行發掘之新石器時代之石器、黑陶文化遺物、布紋陶器、漢王等、均擬公開展覽、

洋米麥進口激減
較上年少九千萬元

【中央社上海卅日電】本年因各地豐收、洋米麥進口激減、一月至十一月較上年、洋米麥進口減少九千餘萬元、

豫礦產統計

【中央社開封廿九日電】河南省地質調查所、統計全省礦產儲量、(一)鐵鑛四·零五八·五二五零噸、以鞏縣、內鄉、澠池、新安爲最多、(二)煤鑛一〇〇七九二·五〇五·〇〇〇噸、多在武安、博愛、修武、禹縣、登封一帶、(三)磺鐵礦·三·五〇〇·〇〇〇噸、(四)石棉礦入一五·二〇〇噸、(五)石墨礦五、三九九·四〇〇噸、(六)石膏礦一·八七七·〇〇〇噸、

刺唐案改審期

【中央社上海卅日電】唐有壬被暗殺案、第二特院卅日晨續訊、兇犯劉振南、裘積玉、以捕房偵查未畢、改期一月八日再審、

不動產「抵押銀行」
明年三月成立

【本報南京卅日專電】不動產抵押銀行、財部定明年三月成立、同時設津漢滬等處分行、

津市商會改選
新委員元旦就職

【中央社天津卅日電】津市商會改選、卅日晨揭曉、選出執行監察委員及候補委員卅二人、十時復由執行委員中推選王竹林、紀華、王鳳鳴、王文典、卞白眉等五人爲常務委員、王竹林任主席、全體委員定一月一日就職、行使職權、

「毀家興學」
蔡等呈請嘉獎 「馬相伯」

【中央社南京卅日電】蔡元培等、以耆儒馬相伯毀家興學、功在國家、特呈教育部、轉請國民政府明令嘉獎、聞教育部已據情呈行政院轉請國民政府鑒核、

英武官赴陝
調查英僑情形

【中央社洛陽廿九日電】駐華英使館陸軍武官傅瑞澤、副武官沙克、奉派赴西安調查英僑情形、廿七日由平到洛、因隴海車尚未通至西安、傅瑞澤廿九日下午三時離洛返平、沙廿九日下午五時離平赴潼關、候車通即往西安、傅沙行前同至警備部謁司令祝紹周辭行、

曾擴情返成都

【中央社成都卅日電】陝變期中被留西安之中央委員曾擴情、廿九日晨原乘軍用機飛京、嗣起飛未久、因機件失靈、仍折回西安、乃改乘歐亞機于廿九日下午四時飛抵成都、曾卅日晨至省黨部召集全體工作人員見面、表示感謝各同志在陝變中對渠一般切關念之盛意、定卅一日晨再召集訓話、

滬各職業團體
會商所得稅問題

【中央社上海廿九日電】律師公會、會計師公會、中國工程師學會、中國建築師學會、全國醫師聯合會、上海市國醫公會、國醫學會等代表、廿九日午舉行聯席談話會、討論關于自由職業者所得稅問題、結果先由各會再作切實研究、必要時分推代表赴京與財政部接洽、

中正鐵橋
工程完竣 元旦試車

【中央社南昌卅日電】橫貫贛江之中正大鐵橋工程、已經完竣、現正趕加油漆及裝設電燈中、茲爲慶祝蔣委員長返京及廿六年元旦、特定元旦日上午八時試車、十日行通車典禮、

隴海西潼段 今日通車
電報業已恢復

【中央社潼關三十日電】隴海路西潼段、將于卅一日通車、西潼間電報已通、惟祇發緊急電、

平市 注重民命
集中治療肺病

【華南社天津三十日電】市府以市民染患肺病、多因患者諱疾忌醫、或醫師診斷不精、以致不起、與市民健康、關係至鉅、頃特令各醫師如遇有患肺病者、統須轉送市立醫院附設規模宏大之肺病療養院、集中治療、以免貽誤、

北平研究院舉辦
地質礦產研究獎金
展至明年三月底截止 分函各大學轉飭知照

【北平通訊】國立北平研究院、近分函各大學云、關於本院地質礦產研究獎金、歷年辦理在案、現在專門獎金一項、仍行停發、其普通獎金、繼續辦理、凡提出此項論文者、本年份展至二十六年三月底、以前送交本院、以便提交審查委員會審查、茲送上地質礦產研究獎金規則二冊、即希貴校查收、介紹此項請求論文候補人於限期內依照格式、塡具聲請書到院、以憑彙辦、

獎金範圍 該項獎金範圍、以地質礦產、古生物、採礦、冶金爲絕圍、獎金種類、分左列二種、(一)普通獎金、大學本科三四年級(或同等學力者)或大學畢業學生、對於地質礦產、古生物、或採礦、冶金、有初步研究著有成績者、得給普通獎金、(二)專門獎金、對於以上各科、有特別研究、有重要貢獻者、得給專門獎金、獎金分配、(一)普通獎金、每年獎金總數六千元中六分之一、作爲普通獎金、分爲若干獎、每獎由一百元至五百元、(二)專門獎金獎金總數六千元中六分之五、作爲專門獎金、分爲左列二種、甲一獎、獎五千元、乙爲二獎、每獎由二千元至三千元、每年由審查委員規定之、如無合格受獎人得停止發獎、將該年獎金作爲基金、其辦法另定之、

請求手續 (一)獎金請求人、應有研究之論文以供審查、如有發明或發見之實物、應一併審查、研究論文、應用中文、如論文原文爲外國文時、應附中文譯本、(二)獎金請求人得自行提出請求、或由地質礦產有關之學術機關團體推薦、均須依照規定格式、塡具請求書二份、審查委員會於上列之自行請求或推薦外、如認爲有合格受獎人時、亦得給獎、

審查手續 (一)審查委員會於每年二月十五日以前、將上年份請求人論文審查結果、開會議決、審查委員會開會、由國立北平研究院院長召集之、(二)審查委員會得請會外專家爲臨時顧問、(三)審查結果以全體委員過半數議決之、(四)審查結果、由國立北平研究院公佈之、

剿匪除奸禦侮救國
宣傳標語

(一)凡甘供外人驅使和利用、而危害國家民族者、即是漢奸!
(二)漢奸即匪、匪都是漢奸!
(三)不剿匪除奸、即不能禦侮救國!
(四)剿匪除奸、是鞏固國家的基本工作!
(五)主張容共、即係庇護漢奸!
(六)取銷共黨紅軍與蘇維埃組織、才是赤匪自新之路!
(七)脫離第三國際關係、放棄階級鬥爭手段、才是赤匪更生之途!
(八)禦侮抗敵、絕不能依靠外力!
(九)肅清叛國的匪僞漢奸!
(十)剿滅禍國的殘餘赤匪!
(十一)援助綏察剿匪禦侮的國軍!
(十二)發揚民族精神、自力更生!
(十三)三民主義萬歲!
(十四)中國國民黨萬歲!
(十五)中華民國萬歲!

粵漢車出軌
損失約二萬元

【中央社長沙廿九日電】粵漢鐵路長衡快車廿八日在淥田出軌、因攀道夫疏忽、誤攀木修之軌、損失約二萬餘元、

蘇徵工疏浚薔薇河

【中央社清江浦卅日電】省令沭陽縣徵工疏浚薔薇河、頃派工程師沈釆儀率測量隊前往測量、定一月中開工、

江浙湘贛電話
定期先後通話

【中央社南京卅日電】交通部主辦之長途電話、近來進展頗速、懷寧杭州間、暨懷寧吳興間之長途話線、已於十二月廿五日開放營業、每次通話價目均爲一元三角、又九江南昌與岳陽間之長途話線、定於廿六年一月一日開放、其價目均爲一元二角云、

蓉公安局長
范崇實被免職

【中央社成都卅日電】蓉案發生時、公安局長范崇實會力加鎮壓、幷親自救出日人田中武夫、惟當時情形紊亂、致發生不幸事件、省府以范防範未周、頃已明令免職、派周植宗暫代局務、

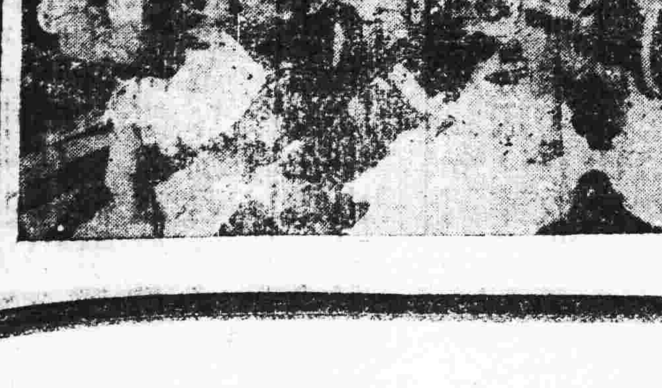

綏戰寫眞　(上)趕築禦防工事　(中)我軍在克復各地所貼標語　(下)鋼砲隊開赴前線

要聞縮輯

△【上海電】錢業工會卅日午二時開會員代表常會、決定明年二月十日爲本年度總結束期、至總結束期前利息問題、收票期間、市場拆息、授權常委會議定通告、

△【南京電】中央、中國、交通三行、現委託郵匯局代兌三行破損鈔票、業經商妥代兌辦法、現呈財政部核定施行、

△【長沙電】劉膺古通電就任湘東警備司令職、

△【上海電】泊滬各外國軍艦、今據調查、計日本五艘、美三艘、英法各二、意一、仍以日本爲最多云、

△【天津電】華北水利委員會全體委員大會卅日晨繼續舉行、共通過提案十七件、內中對冀、魯、豫、察、綏等省、來年度水利工作計劃、作有縝密之研究、至午始散、彭濟羣午歡宴全體委員、下午四時赴平、

△【上海電】新運促進會主辦之新運講習所、卅日午二時舉行畢業典禮、由會長潘公展主席致訓、畢業學員一七九人、均係黨政各機關所保送、

△【上海電】洋莊茶業公會組赴日茶業考察團、推定七人、定一月六日東渡、

時人行蹤

陳誠【漢口電】陳誠因與何成濬商洽要公、定卅一日由京飛漢、在漢留一二日、仍飛返京、此間已籌備大舉歡迎、

王樹常【北平電】王樹常前由并來平訪宋哲元有所晤談、茲因中央電促、於卅日晨八時偕眷乘平浦道車返京、處理軍事參議院事務、並向中央報告一切、

張自忠【北平電】張自忠奉宋哲元電召、於卅日午十一時半由津來平、下車後、即赴武衣庫謁宋、

李煦寰【南京電】第四路軍總司令部政訓處長李煦寰、日前離粵赴京公幹、現李氏以任務完畢、于昨(卅)日由京乘車抵滬候輪返省、

朱鏡宙【洛陽電】陝財政廳長朱鏡宙、廿九日夜過洛、

夏鼎新【洛陽電】陝變被留西安之旅長夏鼎新、恢復自由後、卅日由陝到洛、分謁洛警備司令祝紹周、參謀長賴人瑞等、定即日離洛返漢、

羅國維【成都電】班禪駐川辦事處長羅國維、卅日由渝抵省、定卅一日謁劉湘、代班禪承商川康賑濟事宜、

馮有眞【南京電】本屆世運會中央社特派員馮有眞、卅日晚七時廿分由滬抵京、該社社長蕭同茲、祕書梁乃賢、編輯部主任曹陵卿、及採訪部全體同仁、均到站歡迎、

蔣委員長再呈請辭職

中常會仍一致決議慰留 并給假一月藉資調攝
國府亦明令慰留給假
各地軍民電蔣打銷辭意

【中央社南京卅日電】中央卅日晨九時開卅二次常務會議、出席常務委員、居正、鄒魯、馮玉祥、葉楚傖、陳立夫、孔祥熙、列席于右任、林森、吳敬恒、孫科、戴傳賢、張繼、曾養甫、周佛海、周啓剛、陳果夫、張厲生、方治等、由鄒魯主席、決議案如下、（一）蔣委員中正、再呈請辭行政院院長及軍事委員會委員長本兼各職案、決議、蔣同志瀝陳至誠、呈辭本兼各職、昨經中央一致決議懇切慰留在案、茲復再遞辭呈、情詞敦摯、中央深知同志、頻年為國為民、負荷艱鉅、身心交瘁、異於常人、惟念同志為中外所崇仰、國家之保傅、際茲時艱、碍難允准、所有再呈辭職一節、仍一致決議慰留、並給假一月、藉資調攝、（二）二十六年一月一日中華民國成立紀念、推于委員右任主席並報告、是日上午八時謁陵、九時舉行紀念會、（三）下星期一中央黨部紀念週、推鄒委員魯主席并報告、

【中央社南京卅日電】蔣委員長為西安事變、曾向中央國民政府、提出辭呈、請辭本兼各職、當經中央黨部國民政府、分別予以慰留、蔣委員長卅日又再提辭呈、除中央卅日晨常務會、仍一致決議慰留、並給假一月、藉資調攝外、國民政府卅日下午、亦已指令蔣委員長仍懇切慰留、並給假一月、原令云、呈悉、該院長兼委員長、勳高德懋、衆望攸歸、值此時事多艱、務希以大局為重、勉肩鉅任、領導羣倫、期于復興民族之大業、早告完成、據稱形神勞粹、系念良深、應准給假一月、藉資攝養、假滿即行視事、以宏康濟、而慰輿情、是所切盼此令、

蔣委員長再呈請辭職原文
連年荷鉅身心交疲 再膺重寄必貽隕越

【中央社南京卅日電】蔣委員長、昨再呈中央、堅申前請、懇辭行政院院長及軍委會委員長本兼各職、業經今日中常會決議、碍難允准、并給假一月、以資調攝、茲探誌其再請辭職原呈如下、

謹呈者、中正昨以西安之變、身為上官、宜膺首罰、具呈懇准予免去本兼各職、并嚴加處分、以彰法紀、凡所呈請、具出悃忱、乃未蒙俯准、反荷渥予慰留、聞命悚惕、寢食難安、竊以國命託于紀綱、民心繫于信義、中正頻年所以訓教軍民、一以負責任、守紀律之義、懸于鵠的、今既以粗疏失職、肇此巨變、若自逭咎責、濫尸名位、何以昭信羣倫、率臨部屬、此自責任言之、中正萬不能不即時引退待罪者也、且中正許身黨國、當鞠躬盡瘁、本不敢自惜頂踵、唯連年負荷過鉅、內切憂惶、外損形體、身必交疲、智慮日絀、以此精殫力竭之軀、若再膺遺大投艱之寄、必貽隕越、轉稽愆尤、無補艱廣、益辜期望、知我中央、計能授事、又決不強令叢疚積悴之身、再擢因循貽誤之重咎也、是用再掬悃誠、堅申前請、所有呈懇准辭行政院院長及軍事委員會委員長本兼各職、并加懲處一節、萬乞俯賜鑒准、不勝迫切待命之至、謹呈中國國民黨中央執行委員會、國民政府行政院院長兼軍事委員會委員長蔣中正、

各省市懇留蔣委員長
以聖哲惆時之信念 仍秉鈞衡維護黨國

【華南社南京卅日電】各省市紛電蔣、請勿高蹈、完成救國大業云、

【中央社上海卅日電】市民第一特區市聯會等五十餘團體暨銀行業等八十餘同業公會、卅日電請委座、打銷辭意、藉慰民望、

【中央社南京卅日電】錢新之、張嘯林、王曉籟等、卅日由滬來京、代表滬上工商各界、慰問蔣委員長、日內返滬、

【中央社香港卅日電】港華商總會卅日電京懇留蔣委員長、中有公果辭職、則全國民衆、如嬰孩之失慈母、曷所託命等語、並電林主席、力予慰留、此外金銀貿易場等百數十團體、亦紛電京懇挽、

【中央社濟南卅日電】韓復榘、電蔣委員長請打銷辭意、電云、南京軍事委員會委員長蔣鈞鑒、頃接艷日電訊、鈞座遽以西安事變、引咎辭職、迯聽之餘、公私惶懼、竊維鈞座、十餘年來、櫛風沐雨、締造經營、德被羣黎、功高寰宇、雖陝變起于倉猝、然終以訓誥部屬之名言、平息禍亂、至誠所感、金石為開、方今物望所屬、國脈所繫、惟在鈞座一人、懇以聖哲惆時之信念、智勇任事之精神、仍秉鈞衡、維護黨國、臨電不勝翹企盼禱之至、職韓復榘叩陷印、

【中央社厦門卅日電】厦各界卅日電京懇留蔣委員長、原電云、南京蔣委員長鈞鑒、頃聞鈞座因西安事件呈辭本兼各職、羣情憂惶、竊維鈞座、忠勲謀國、夙夜奔馳、此次遠征漢北、履險路危、終以仁勇化逆、更彰人格之崇高、益勵兆民之正義、長昭日月、重光普天、志慶救亡禦侮、端賴領導、萬乞俯察舉國一致擁戴血誠、繼續主持中樞、完成復興大業、黨國幸甚、厦門市黨部、暨市商會、婦女會、教育會、總工會、華僑公會等各團體同叩、（卅日）、

國府昨舉行授勳典禮
林主席授勳致詞 受勳員孫科答詞

【中央社南京卅日電】國民政府卅日晨十一時在大禮堂舉行授勳典禮、受勳人員計到有孫科、居正、戴傳賢、于右任、孔祥熙、葉楚傖、覃振、鈕永建、許崇智、吳鼎昌、王世杰、張嘉璈、吳忠信、陳樹人、翁文灝、王用賓、焦易堂、茅祖權、石瑛、陳大齊、林雲陔、魏懷、陳其采、呂超等卅四人、此外張人傑、蔡元培、宋子文、顧孟餘、程潛、唐生智等六人、或因事未到、或因不在京、參加觀禮者、計到有馮玉祥、張繼、李文範、馬超俊、經亨頤等暨各院部會代表許崇灝等、及國府職員共約六百餘人、就位後奏樂、由林主席領導行禮如儀後、即行授勳典禮、首由受勳員向主席行三鞠躬禮、繼即由主席授勳、當授勳時、各受勳員聞司儀者唱名、即依次一一進前、接章時、進至主席前一鞠躬、接章後、再一鞠躬、始退歸原位、授勳畢、由主席訓詞、次由孫科代表答詞、至十一時四十分始奏樂禮成、

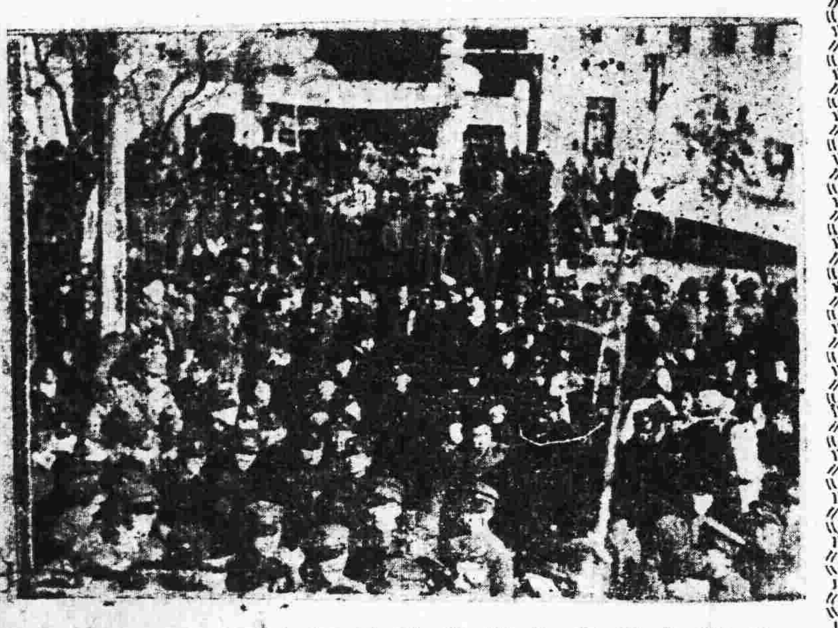

首都各界齊集機場迎候領袖回京之情形

成都北海兩案完全解決
雙方昨已正式換文 其他懸案尚待續談

川樾偕清水抵滬渡歲

【中央社上海卅日電】日大使川樾、卅日午二時許偕眷屬及參贊清水等、由京返抵滬度歲、據清水談、川樾大使此次晉京、純係探詢蔣委員長之安全、現蔣氏已安返首都、大使甚表示欣慰、而日覩自都之熱烈慶賀、尤足見貴國民衆擁護領袖之熱忱、殊為欽佩、外傳大使將返國一行、實非確訊、致謂返滬後、將召開海陸軍武官會議說、亦未有是項決定、成都北海兩事件、已完全解決、其他中日問題、尚待續談云、

【華南社上海卅日電】日大使川樾卅日由京返滬、乘汽車逕返日使館、稍事休息、即召集陸軍武官喜多、海軍武官佐藤、駐滬總領事河相達夫、及參事官若杉要等、舉行會議、由川越報告此次晉京訪晤張外長經過、商討今後對策、另息、川越返國否、刻仍在候訓中、短期內將再晉京一行、

成都事件

【中央社南京卅日電】中日外交談判中、關于成都及北海兩案、外交部與日大使館當局、經數月折衷、茲已完全解決、卅日下午三時半、外交部高司長宗武特張部長去照、至日使館、而該館一等書記官須磨、則于下午五時、持川樾大使復照、至外交部、雙方正式換文結案、須磨定卅日夜車赴滬渡歲、據談、新正後、將更續談上海與漢口兩案云、外交部今正式發表兩案之換文如下、

△△（甲）成都事件　外張去照

、張部長去照、逕啓者、關於本年八月廿四日、日本四人、在成都遭遇變故、其中二名受傷、二名身死一事、本部長茲代表政府、以誠深態度、對貴國政府致歉意、當事變時、地方當局、曾彈壓救護、但省會警備司令蔣伯樸、及公安局長范崇實、究屬疏於防衛、中國政府、已將該二員免職、又警備司令部營長曹午雄、連長劉主古、公安局科長鄧介維、隊長孫岳軍、分局長康振等、均已分別予以處分、本事件之首犯劉成先、蘇得勝、案已處以死刑、其他兇犯岑羣子、王述清、彭定宅、劉子雲等、亦已分別處以徒刑、中國政府對于死者渡邊洗三郎及深川經二之遺族、給予實在損失費及相當撫卹金、對于受傷者田中武夫及瀨戶尚二人、各給予實在醫藥費、及實在損失費、其數目另文通知、本事件既照上開辦法、予以處理、中國政府、認為本案已解決、相應照達貴大使查照見復、為荷、本部長順向貴大使重表敬意、此致日本帝國駐中華民國特命全權大使川越茂閣下、

△△川樾復照

川樾大使復照、逕啓者、接准本年十二月卅日貴部長照會、內開（文同上去照從略）（中略）等因、業已閱悉、中國政府、給付死者之遺族及傷者各費、合計中國國幣九萬八千八百八十七元一角、亦已由本大使館收到、現日本政府認為本事件已經解決、相應照達貴部長查照為荷、本大使順向貴部長重表敬意、此致中華民國外交部長張羣閣下、

（乙）北海事件

北海事件張部長去照、逕啓者、關於本年九月三日、日商中野順三、在廣東北海遭遇變故一事、本部長茲代表政府、以誠懇態度、對貴國政府、致歉意、當時北海地方、情形特殊、又因起事倉卒、關係當局雖有相當措置、保護究有未周、惟當時實地上警備該地人員翁照垣丘國珍等、早經遣散、北海公安局長陳鎮亦已去職、無從另予處分、本事件之兇犯、業已視情節之輕重、分別予以處分矣、中國政府對於該日商中野順三之遺族、給予撫卹費三萬元、本事件已照上開辦法、予以處理、中國政府當認為業已解決、相應照達貴大使查照見復為荷、本部長順向貴大使重表敬意、此致日本帝國駐中華民國特命全權大使川越茂閣下、

△△川樾復照

川樾大使復照、逕啓者、接准本年十二月卅日貴部長照會內開（文同上去照）等因、業已閱悉、中國政府給付該日商遺族之撫卹費、計中國國幣三萬元、亦已由本使館收到、現日政府認為本事件、已經解決、相應照達貴部長查照為荷、本大使順向貴部長重表敬意、此致中華民國外交部長張羣閣下、

邵元冲靈柩過鄭運京

【中央社鄭州卅日電】邵委員靈櫬卅日上午十時過鄭運京、鄭各界代表錢宗澤等百餘人、到站公祭、

【中央社徐州卅日電】邵元冲靈櫬專車卅日晚十一時抵徐、各界在站公祭後在徐停一小時、午夜駛京、卅一日午可抵浦、

【中央社開封卅日電】邵元冲靈車卅日十二時四十分抵汴、方覺慧劉峙商震率黨政軍各機關領袖分別公祭、汴垣各學校各團體及邵生前友好、均先後赴站祭弔、二時十分靈車東開、

【中央社徐州卅日電】中央推派迎護邵元冲靈櫬專員鄭家彥、李宗黃、梅公任卅日晨抵徐、寓旅行社、靈車準晚十二時過徐、地方各界、已到站公祭、由第二師及保安隊派軍警在站戒備、靈車、預計卅一日午可抵京、

國府命令

【中央社南京卅日電】國民政府卅日令、（一）陸軍工兵學校條例暨編制表、著即廢止、此令、（二）茲制定陸軍工兵學校組織條例公布之、此令、

邵力子抵洛今日可到京

【中央社洛陽卅日電】陝主席邵力子夫婦、及陝各廳長眷屬、卅日午十二時由陝乘專車到洛、行政專員王澤民等、暨洛警備司令祝紹周、均到站歡迎、邵主席在西車站招待所與祝王晤談、並進午餐、旋于午後二時離洛東返、約卅一日可到京、

張學良勇於改過 可望國府赦宥
軍委會審張人選定朱李等

【本報上海卅日專電】張學良處分辦法、軍委會將由朱培德、李烈鈞、鹿鍾麟審訊後、一二日內公布、惟張勇於改過、或可望國府明令赦免、張卅日派副官嚴正飛陝、向所部傳示中央寬大意旨、

上海各界慶祝領袖回京大會之熱烈情緒

粵漢路二十六年工作計劃（續）
努力於設備之週全 盡其社會化之天職

（八）改造鮎魚套站場　自通車後、南北貨物在鮎魚套站上落者至繁、原有站場地方頗廣、惜佈置欠佳、且場地低窪、每年為潦水所淹浸、且少貨倉設備、茲擬將江邊一帶填築、多鋪岔道、添設水站及車房、此站重要性必日有增加、惟全部工程尚非一年內所能完成、

（九）添建貨倉及冷藏設備　本路原有貨倉設備乃最簡陋、全線通車後、貨運日繁、長江以南多雨、貨倉設備尤感需要、現為節省路力計、擬一面租地由商家舉建、一面由路添建若干、以利商貨、又南來水果及鮮貨日益加多、冷藏設備為不可少、茲擬於一年內裝冷藏車十二輛、除粵漢兩大站供冰較易外、另在衡陽設一冰站、至於兩終點之冷藏庫、則俟商家辦理、

（十）完成黃埔支線　由西村站至黃埔港之支線、長約二十六公里、已於廿五年十一月間開工、廿六年年內當可完成、同時黃埔港當可有相當成績、港埠與支線已完成、水陸聯運方便、業務定可增進、

（十一）建築株洲聯站　浙贛路之南萍一段、定於二十六年六月間完成、可接至本路之株洲、而湘黔路又已在株洲向西發展、株洲一地、將來為東西幹線與南北幹線交匯之點、經已會同浙贛湘黔兩路勘察株洲聯站地點、以期得一較適之聯合車站、以應客貨之轉運、此外、

章制與人事之整理

本路在通車以前、南北兩段因歷史與環境之各別、所訂章則繁簡互異、輕重各殊、有甲段已有、而乙段無之、或乙段已實行而甲段尚未開始、其中行車方面、則行車附則已見不齊、員工方面則考選待遇獎懲、章制亦未完備、一旦合併統一、對於沿路各段現行章制、自須加以一番整理、以資完密、至於人事方面、一切待遇獎懲、務求其平、而於考試選用訓練及進退升調、概循正軌、路局對於員工、督促其工作、而拔其勤能、在員工本身則務盡其職務上之責任、增進其辦事上之能力、以求路局與員工發生密切之關係、至於新生活之推行、軍訓之實施、則又目前所特別注意者也、再關於

營業前途之展望

本路南通港粵、北連武漢、由華南之門戶、接全國之中心、其間客貨懋遷、已另闢一新途徑、而華南整個經濟、將有極大之影響、客運一項、將來往來南北者、無須遠取海道、本路新購全鋼客車五套、一二等、皆有臥車、而對於三等車之設備、尤不欲稍有荀簡、以求鐵路平民化、至於票價、則粵漢直達車、一等為三十六元、二等為二十四元、三等為十二元、較之他路為廉、此路沿路風景至佳、且多富庶之地、將來客運必有可觀、貨運一項、湘米粵鹽、將成交換品之大宗、而煤炭、桐油、紙料、茶葉、牲口、鮮菓、亦皆有相當數量、本路對於大量物品、多訂有特價、運米尤為低廉、且本路貨車多係四十噸之全鋼車、運送至為穩妥、不久充實冷藏設備、擴張倉庫、發行提貨單、辦理運費到付及代收貨價、開駛急行貨物列車、其利便尤非水運所能及、浙贛不久通車、湘黔亦繼續興築、黃埔港亦加開闢、國內聯運與水陸聯運完成、貨運向有相當進展、但本路終因南北兩端水運競爭關係、大宗出產、亦不如其他幹線之多、本路惟有努力於設備之週全、業務之改進、俾增進客商之方便、而盡其鐵路社會化之天職而已、（完）

蔣委員長昨輕車簡從
巡視首都建設 並訪孔祥熙商談

【本報上海卅日專電】蔣委員長卅日晨輕車簡從、巡視首都建設、並訪孔祥熙商談、

【本報南京卅日專電】蔣委員長卅日晨十時往訪孔祥熙晤談、蔣表赭石色長袍、精神甚佳、

【中央社南京卅日電】孔祥熙卅日下午五時乘車赴滬、處理滬上金融事務、聞孔以廿六年元旦即屆、已擬有新年感言一文、送請各報發表、

【中央社南京卅日電】徐永昌、戈定遠、張鉞、高蔭槐等、卅日晨晉謁蔣委員長敬致慰問、常蒙嘉勉、又何應欽卅日午宴各方到京代表聯歡、

閻寶航飛陝
促進西安新運

【本報南京卅日專電】新生活總會派閻寶航等卅日午飛陝、促進西安新運、下四時抵陝、

班禪慶祝委座出險
召集僧侶開會

【中央社南京卅日電】班禪駐京辦事處息、班禪大師於廣播中、欣悉蔣委員長廿五日下午出險後、廿六日午召集玉樹文武官及千百戶與全體職員等、在甲納普張大佛堂內舉行慶祝蔣委員長出險紀念大會、由大師主席、領導行禮後、即席致詞、繼由馬彪、曾鐵東等分別演講、旋全體高呼蔣委員長萬歲等口號、聲震山谷、僧侶莫不欣喜若狂、

營救委座有功人員
由關係方面計議獎敘法

【中央社南京卅日電】此次營救蔣委員長有功各員、關係方面、刻正計議獎敘辦法、日內即可發表、以昭激勸、

軍委會令京滬各地解嚴

【中央社南京卅日電】軍事委員會、以陝變平復、所有京滬漢蕪徐鎮等處戒嚴地方、應即解嚴、除分別電知外、特呈請國民政府鑒核備案、國民政府卅日、已指令該會准予備案、

王均靈柩暫厝靈谷寺

【中央社南京卅日電】王均靈櫬卅日晨九時、由第一公園烈士祠移往城外靈谷寺暫厝、各方參加執紼者甚衆、情況極為哀肅、將另擇期卜地安葬、

青市今日盛會
慶祝委座返京 接收青島紀念

【中央社青島廿九日電】青市慶祝蔣委員長返京暨補行接收青島十四週年紀念大會、決卅一日晨開幕、卅日各馬路均紮松牌、滿綴各色電燈、極為壯觀、此次慶祝大會、由各校學生及各娛樂場總動員、為青市歷來所未有、

德報頌揚蔣委員長

【中央社柏林卅日電】此間各報競登蔣院長對張學良之訓話、而對於蔣院長人格之偉大、中國人民擁護之熱烈、及行動之一致、尤為欽佩頌揚、

錢大鈞出院
肺傷無大碍

【中央社上海卅日電】錢大鈞卅日晨出院、返海格路私邸靜養、精神仍健、飲食如常、數週後可痊愈、卅日晚據其家人稱、錢經照射Ｘ光結果良好、肺尖受傷、非屬要害、

擴大篇幅日出四大張

香港 珠江日報

社評及短評　評論委員會主持　荊冬青先生主幹　專家執筆

座談會　筆談會　不定期刊　特約國內學術專家參加　王明皓先生主幹

星期論文　特約陳彬龢先生撰述

新聞　各地特約電訊　力求迅速正確　每日刊載有系統之海內外特約通訊

副刊二種　新舊兼收　雅俗共賞

週刊十四種

廿六年度新貢獻！

徵求基本閱戶 兩萬份

一、在徵求期內、直接向本報定閱者爲基本閱戶、

二、從登報日起開始徵求、最多以兩萬戶爲限、額滿隨時停止、

三、基本閱戶、分(一)全年閱戶、(二)半年閱戶、(三)三個月閱戶、(四)一個月閱戶四種、

四、本報之普通閱戶報費、本港每月九角、三個月二元六角、半年五元、全年九元六角、國內閱戶、除報費依照上述價格外、另加郵費、每月一元二角、三月三元六角、半年七元二角、全年十四元四角、(各費概依港幣計)

五、在徵求期中、所有基本閱戶、依上列報費概收八折、外埠閱戶郵費不減、

六、在徵求期內、歡迎訂閱、並歡迎介紹別人訂閱、每介紹五份、即贈閱一份、多者類推、所得贈報並可轉贈別人、惟此種贈戶只贈報費、不贈郵費、

七、基本閱戶須於訂閱時一次惠交報費郵費、

徵文一覽

名稱	主編	徵稿種類
現代思潮	何思敬	論述與介紹現代思潮各種問題
青年生活	曾紀薰	關於青年一般現實生活之記錄與討論
讀書雜誌	周培克	新書介紹讀書隨筆出版消息等
經濟建設	王皓明	研究國內外各種經濟問題
華僑	魏天育	討論改進華僑現狀問題
國際問題	吳學堯	國際問題世界文化等
婦女界	楊彬華	研究中國婦女各種介紹問題各國婦女問題
戲劇	陳廷	討論戲劇教育改革舊戲介紹各國戲劇現狀
自然科學	湯建勛	科學發明大衆科學常識
文學	廣广樵	現代文化學思潮短編創作文學作法等
每週圖畫	林道盦	時事照片漫畫各地風土寫眞
電影	陳廷	電影教育電影消息劇評
江聲	荊潔	前進文字
珠海	魏天育	幽默文字

附注：尚有「輿論選」與「中外雜誌論文選」兩種週刊不收外稿

徵稿簡則

一、所有稿件、本報有刪改權、如不願刪改者、請於來稿註明、

二、稿末務請註明姓名地址、以便通信、至揭載時署名由作者自定、

三、所有稿件、作者如需退還、請附足郵資、

四、稿件經揭載、一月後如尚未接得本報領稿費單、希來函查詢、如同時日他處發表者、概不致酬、

五、來稿請逕寄編輯部、屬於何種稿件、須在信封註明、

六、來稿務須書寫清楚、白話文言不拘、

七、各項稿件愈短愈好、不得超過二千字、務求一次可登完、

八、發表後酌送薄酬、每千字國幣一元至四元、或酌贈本報、

亥816

廣州市電力管理處 自來水管理處 電話管理處 市立銀行 通告

本管理處等自民國二十六年一月一日起、所應收全市電費、自來水費、及電話費、均委託本市市立銀行代辦；嗣後本市各界、對于上列應納費項、務希各憑繳費通知單、就近向本市行或本市行各辦事處、照章繳納、至所厚盼！此告。

廣州市立銀行代市民繳納水電費及各種稅捐簡便辦法通告

本行現在代收全市各種稅費、凡有繳納自來水電燈電話等費、及各種稅捐者、請即來行委託代繳、可得下列種種極大便利、

(一)手續簡便：從前繳費、無論至何機關、手續煩瑣、又防錯誤、現倘托本行代理、只須劃款過戶、便可了事、

(二)時間經濟：向機關繳款、雖熟諳手續者、亦須守候收條、花費時間不少、現倘托本行代繳、可無此慮、

(三)避免處罰：從前繳納水電各費、偶有不愼、一經過期、便須處罰、甚或截管割線、現倘托本行代納、依期辦竣、可保無虞、

(四)保無損失：繳納稅費、例須差人携帶、不免諸多顧慮、若係大宗款項、更或妨途中有失、若托本行代繳、尤可保無意外、

本行現定有詳細代繳辦法、及製定空白委托書、以備領用、本市商民、如認爲便利、實行委托、務請隨時前來本行接洽、至所厚盼、

市立銀行總行行址：長堤三八二號光樓

東山辦事處地址廟前直街二八號

永漢路辦事處地址永漢北路二二二號

惠愛路辦事處地址惠愛西路二六號

下九甫辦事處地址下九甫一四三號

龍津路辦事處地址龍津中路一〇一號

河南辦事處地址南華中路一六八號

廣州市立銀行通告

本行前爲救濟市內工商業衰落幷活動社會金融曾舉辦「工商業信用小放款」及「往來信用小透支」兩種放款查自舉辦以來頗見便利社會茲爲普遍利濟工商各業起見由即日起再續辦五百元以上工商業放款其抵押品以下列三種爲限

(一)有市價之流動物品

(二)有價證券

(三)其他有價値經本行認爲合格之抵押品

除上列三項抵押外如借欵數目係在一千五百元以下幷有營業牌照在二千元以上之確實店舖担保仍得通融辦理凡我工商各界如蒙賜顧務希隨時來行或本行各辦事處接洽至所厚盼此告 亥820

本報啓事

十一月份週刊及副刊稿費經已結算投稿諸君請于每日下午七時至十時携章到本報會計室領取 經理部啓

中國國民黨廣東省黨部通告 訓字第一三一號

案查廿六年一月四日爲伍梯雲先生逝世三週年紀念日茲定於是日上午十時在一望崗伍公墳場公祭希各機關團體學校各派代表三人依時前往參加公祭(車輛自備)特此通告

右通告

各機關團體學校 大76

中國國民黨廣州特別市黨部通告 訓字第一四號 一月三日

爲廣東陸軍庚戌首義紀念日茲定于是日上午九時在中山紀念堂開紀念會各機關及本部直屬民衆團體各派代表五人參加除分函外仰即派定代表幷于卅一日下午二時至五時派員來部領取出席證爲要

右通告

省市直屬民衆團體 天77

廣東農村合作委員會政治學校合作學院肄業招生廣告

(資格)(1)大學本科畢業(2)專門學校畢業現任各機關合作指導工作一年以上者(報名期)廿六年一月五日以前(攷試期)廿六年一月六日上午九時(報名及攷試地點)東山啓明四馬路五號之二二樓本會(攷試科目)(1)黨義(2)國文(3)算學(4)英文(詳細章程)到本會取閱 亥119

廣州市電力管理處通告

本處爲利便用戶起見定由民國二十六年一月起變更抄表程序各戶抄表日期較之原日規定間或略有先後但用電底度及電力或合約用戶之核費級別均得依照抄表距離時間按日伸算特此通告

中華民國廿五年十二月廿八日 總經理鮑國寶 亥743

廣州日報革新啓事

本報爲謀推進文化，服務社會起見，決於二十六年一月起，大加革新。茲將革新要點，列舉於后：(一)內容方面：1.增加社論 2.增加國內外電訊 3.增闢各地通信 4.增闢社會服務欄 5.增闢經濟專欄 6.多登時事照片 7.增加社會新聞 8.將原有「南風」「小文園」「文學週刊」停刊，另編副刊。幷增刊下列各項週刊，聘請專家主編。(幷歡迎投稿，稿費從優)(一)國際週刊(二)政治經濟週刊(三)社會問題週刊(四)教育週刊(五)文藝週刊(六)影劇週刊(七)新生活週刊(包括學生生活)(二)編印方面：1增加篇幅，改爲每日出紙三大張 2增製新鉛字 3裝置新式印字機 4編排力求簡明醒目。(三)聘請本省市及國內黨政軍各界領袖暨教育界學術專家，爲本報特約撰稿。(四)增聘國內外各大都市特約通訊員。(五)提早出版，本市限七時半以前送達。(六)優待定戶，自本年十二月十六日起，至明年正月三十一日止，凡普通定戶，概打六折。(即一個月內原價一元，減收六角，餘類推。)機關學校及學生定閱，則概打四折。(七)減收廣告費，自本年十二月十六日起至明年正月三十一日止，凡在本報定登廣告者，概照原價八折。

廣州市電話管理處爲新訂收費辦法通告

本處爲便利用戶繳費起見，自廿六年一月起，所有電話月費，經本處收費員到各戶收取時，用戶如即時未能照付，即由收費員當場塡給話費通知單，由用戶於規定期內，持單就近逕赴市立銀行暨其各辦事處或本處補繳。特此通告。

總經理胡瑞祥

繳費地點　粵寧路本處。長堤廣州市立銀行，及其下列各辦事處：(一)惠愛西路二六號。(二)龍津中路一〇一號。(三)河南南華中路一六八號。(四)東山廟前直街二八號。(五)永漢路二二二號。(六)下九甫一四三號

(請將此通告剪存以備查考) 亥781

兩廣鹽務稽核分所 兩廣鹽運使公署 開投私鹽告白

本所署河私鹽倉積存私鹽約一千八百餘包茲再核減底價每包毫洋三元七角定于國歷十二月卅一日下午三時在本所當衆開投各商如有願意投承者可先到文德東路本所號房取閱章程屆時到所競投此佈 亥815

律師黎浩潮啓事

茲據當事人關上復葉潔貞聲稱我倆因性情不合難偕白頭自即日起協議離婚嗣後男婚女嫁各不相干除另立約據各執一紙外謹請貴律師代爲證明等語當即分詢各當事人同意外特此代爲登報聲明 亥106

廣東省民政廳啓事

查本廳佩用證章照例每屆年終更換一次所有廿五年發出之職員證章應於廿五年終一律廢止並發給新製銅質圓形白黨徽藍地金邊金字職員證章及上下藍地當中白地來賓證白地藍字之公役證三種于廿六年一月一日起佩用除呈報備案外特登報通告 亥819

庚戌中學校友會籌備會通告

本會業經籌備完竣茲定於廿六年一月三日上午十時在東沙本校禮堂舉行成立典禮希歷年同學暨職教員踴躍參加爲盼此告 亥113

建設廳省營工業管理處招投蘇包廣告

本處省營糖廠現需用蘇包參拾伍萬個該項蘇包定於廿六年一月九日上午十時在本處二樓會客廳當衆開投如有意投承者請即到本處購料組領閱章程屆時幷繳押票銀國幣壹千元來處競投可也 亥111

省港嘉華儲蓄銀行公告

茲爲便利兩方債權人起見所有兩行發出之債權存款單及債券相約由公告日起互爲通用此佈 亥806

陸軍第十八軍司令部副官處遺失證章啓事

查本部由廣州市惠愛中路寶豐金舖承做二十六年佩用圓形藍地白黨徽金字證章七百枚經於二十五年十二月十七日運至本部點查發覺缺少第壹捌壹號證章一枚誠恐落於匪人之手發生事端除隨時派員查察外用特登報聲明作廢

陸軍第十八軍司令部副官處啓事

查本部佩用證章照例每屆年終更換一次所有二十五年佩戴證章臂章應於二十五年終一律廢止佩用幷發給新製圓形藍地白黨徽金字證章紅邊臂章於二十六年一月一日起佩用除呈報備案外特登報聲明 亥117

開幕啓事

本行順德辦事處定于廿六年一月四日開幕專營銀行一切業務恭請各界光臨指導

(處址順德大良碧鑑路)

廣東省銀行 行長顧翊羣 副行長雲照坤 林天吉 謹啓

辦事處主任周心如 亥112

廣東省八和戲劇工會通告

本會定於廿六年二月五六兩日開會員大會及改選職員並定期廿六年一月一日起至廿日止爲會員登記出席期間業經呈奉中國國民黨廣東省黨部廿五年十二月廿六日訓字第三一一號指令核准有案合行登報通告仰各會員於上開登記期內携同會證到會登記屆時方有選舉及被選之權否則以棄權論此告 亥110

省八和戲劇工會通告

本會現奉中國國民黨廣東省黨部廿五年十二月廿八日訓字第九〇號訓令開「查該會定期開會改選職員業經呈奉本部核准在案惟戲劇界新進份子不少應於此次辦理會員登記時儘量吸收以期羣策羣力發展會務合行令仰該會即便遵照辦理仍將遵辦情形具報爲要此令」等因奉此自應遵辦凡現在從事戲劇業而未加入本會之男女工友希即來會聲請加入爲荷此告 亥118

陸軍第一五一師副官處啓事

本師二十六年度官兵銜名胸章暨番號臂章從元旦日起一律佩用並將二十五年度所發胸章臂章同日作廢特登報週知 亥107

廣東省政府秘書處通告

爲通告事查本府以前發出各種證章爲時已久間有遺失亟應更換茲製定銅質圓形藍地金邊金字上刊青天白日橫書「廣東省政府特證」及圓形藍地金邊金字中刊青天白日環書「廣東省政府職員證」圓形白地藍邊白線紋青天白日環書「廣東省政府證章」之來賓證圓形白地藍字公役證四種定於十二月廿九日按照條例分別換發所有以前發出之各種證章限用至卅一日停止註銷作廢特此通告 亥801

廣東綏靖主任公署第四路軍總司令部副官處啓事

現本部新製發圓形搪磁上書廣東綏靖主任公署某號字樣軍用汽車標識准廿六年一月一日起用至前發第四路軍總司令部長方形搪磁標識即於廿六年一月十日取銷逾期作廢除分函外此啓 亥98

中國同盟模範軍同學會啓事

本會現奉市黨部核准給證組織在案籌備凡我同學即來登記幸勿放棄爲盼

惠愛東路一百七十五號設處籌備 亥792

恭頌 財政廳長宋德政

竊商等僻處山陬謀生之方純業採伐竹木惟運竹木排經龍川縣慘被苛抽排捐致商等得不償失即倖獲微利亦爲勒收無餘以故年來排業奄奄一息瘐敝達于極點茲幸宋廳長蒞粵日月重光俯恤商困准將龍川縣違法苛抽竹木排捐勒令於九月一日取消商等得慶昭蘇戴德之餘爰登報頌謝

和平 龍川 江西 贛南 各縣 全體排商 敬頌 亥96

廣東建設廳省營工業管理處招投鋼纜廣告

本處省營糖廠現需用輭性鋼纜五千條該項鋼纜定於廿六年一月八日上午拾時在本處二樓會客廳當衆開投如有意投承者請即到本處購料組領閱章程屆時幷繳押票銀國幣四百元來處競投可也 亥[illegible]

廣東建設廳省營工業管理處招投粒煤廣告

本處省營糖廠現需用粒煤一萬噸該項粒煤定於廿六年一月七日上午十時在本處二樓會客廳當衆開投如有意投承者請即到本處購料組領閱章程屆時幷繳押票銀國幣四百元來處競投可也 亥102

廣東建設廳省營工業管理處招投工程廣告

本處西村硫酸蘇打廠擬建硫酸廠貨倉一間蘇打廠貨倉一間該項工程定於廿六年一月六日下午三時在本處當衆開投如有意投承者請即到本處會計股先繳押圖毫券拾元領閱章程圖則屆時幷繳押票毫券五百元來處競投可也 亥102

廣東建設廳廣告

查全國手工藝品展覽會定于二十六年五月一日在首都舉行該會由蔣委員長自任會長幷委派本廳長爲該會專任委員負責徵集業經本廳將奉發章程規則分行省市商會及通令本省各縣市轉行各商會暨各同業公會認眞徵集一面指定本廳第四科長薛基綿會同省市商會負責辦理徵集寄發事項各在案誠慮遠道或未週知特再登報廣爲徵集如欲知詳細章程請來本廳第四科取閱或函索即寄事關振興工藝務希踴躍參加勿稍觀望爲盼 廿五年十二月廿四日 亥100

聘請家庭女教員

茲聘請女教員担任家庭夜間或日間教授初級文字時間面訂薪金從優以中學畢業或有相當程度爲合願就者請每日四至六時到海珠中路卅三號二樓頤廬接洽可也 亥101

廣州市商會啓事

查本省印花經政府佈告由廿五年八月十六日起改用中央印製寶塔圖樣印花稅票在案惟本省以前所用紀念碑圖樣印花稅票各商店除貼用外尚多有留存其用存者共有若干必須明瞭數目始可再請政府設法救濟茲爲明瞭用存舊印花數目起見定期廿六年一月五日起至一月二十日止舉行登記如有用存紀念碑稅票者希於期內來會取閱登記辦法報會登記除分函各公會及各屬商會查照定期辦理外特此通告週知此佈 亥803

中國國民黨廣州特別市黨部通告

本部主辦之中等學校學生黨義演講競賽原定本月二十五日舉行預賽茲因各校以時間迫促未及選送函請展緩特將預賽日期展延幷將原訂辦法略爲修改凡參加競賽者如不諳國語得採用粵語以期普及除分函幷俟預賽日期決定再行通告外特此通告

廣州特別市黨部啓 亥761

國際

俄接受不再派兵往西班牙助戰案
俄潛艦二十五艘駛往西國
義德葡討論英法所提照會
羅斯福主張總統有權禁軍火運內亂國

【中央社巴黎廿九日哈瓦斯電】英法兩國、日前曾向德葡義俄四國、提出照會、勸告各該國勿再派遣志願兵前往西班牙助戰、蘇聯政府頃向英法兩國送致復文、在原則上接受此項辦法、復文亦言案謂、各國大批志願兵派往西班牙之舉、足以危害和平、誠有如英法兩國照會所稱者、但西班牙國民軍最初僅有摩洛哥土著軍隊、厥後則有大批德國人、加入作戰、此輩均無志願兵之性質、德國此種行爲、實乃援助叛逆、以達到其推翻合法民治政府之目的、此在蘇聯、爲維持和平起見、現仍準備與德葡義三國訂立一種協定、但附以四項條件如下、（一）此項協定當受切實有效之監察、（二）此項協定一俟簽字之後、不必等待監察制之實施、即當發生効力、（三）在監察制實施之前、各簽字國應自行派員監察志願兵之出發與到達、幷發表報告書公之于衆、（四）此項協定、務當儘速簽訂、以免某某國在簽字之前、乘機續派大批志願兵前往西國云、

【海通社廿九日倫敦電】據每日鏡報駐華沙通訊員得接可靠消息稱、截至現時止、已有蘇俄潛艦廿五艘駛往西班牙、該艦隊總司令爲廿美林中校、又現有俄艦兩艘、在赦得薩港內升火候命待發、運糧械供給西班牙共軍之俄輪、配有遠程炮多尊、且由俄軍官在艦上駐守云、

【海通社卅日柏林電】前在西班牙畢爾巴鄂港被扣留之德輪抱羅士號現已放還、

義外長晤德葡使

【中央社羅馬廿九日哈瓦斯電】外交部長齊亞諾、頃與德國駐義大使哈塞爾、葡萄牙公使李瑪 Bimar 舉行談話、當將英法兩國日前所提照會磋商如何予以答復、關於談話情形、半官界人士無所宣洩、僅謂英法兩國照會所引起之問題、即係義國前于本年八月間、法國首倡不干涉辦法時所提出者、此在政界人士、則謂日前情形、已與八月間大不相同、今若接受英法兩國提議、不啻陷入共產主義之彀中、此非德葡義三國所願爲也云、至在義國輿論方面、則均重新揭櫫義德兩國同所標榜之反共主義、堅謂共產主義務當加以制止、並謂英義兩國即將訂立紳士協定、用以維持地中海現狀之時、英國竟與法國會同提出上項照會、殊足詫異、緣英國此種政策、反屬有利可圖也、名記者聾尼勒蒂頃在斯丹巴報登載一文、對於英法兩國所提照會嚴詞加以抨擊、略謂、西班牙瓦倫西亞城共和政府、與加泰魯尼亞自治邦政府、在全國境僅得數萬共產黨徒之推護、今若將各國志願兵停止派往西國、則其結果僅於各該政府有利耳、西國戰禍今仍蔓延、蘇聯自係主犯、而法政府亦不能逃同謀之責、法政府所提照會用意、其在援助其西班牙同志云、述及英國所採態度、雪尼勒蒂認爲曖昧不明、並謂西國和平與其領土完整、惟弗朗哥獲勝之後、始可確保、英國奈何見不及此、最後述及英義兩國所將訂立之地中海紳士協定、則謂地中海現狀一語、當備具多種意義、而不限於所謂義國願望、若西班牙境內組成布爾希維克主義國家、幷受蘇聯之節制、則地中海現狀、即將爲所破壞、自當不惜任何代價、加以阻止、至于英義兩國紳士協定、則在明年一月初、大抵簡難宣告成立云、

羅斯福發表主張

【中央社紐約廿九日路透電】羅總統今日在此間向報界宣稱、渠主張施行一種法制、許美國總統有權隨意禁止軍火運往受內戰禍害之國、

【中央社華盛頓廿九日哈瓦斯電】國務院該日發給出口許可證、准以飛機十八架、引擎四百十一具、運往西班牙之後、羅總統頃發表宣言稱、本人主張政府所當提出之新中立法案、其中關於禁運軍火條款、不僅適用于各國對外戰爭、亦當適用於各國內戰、俾本國商人、凡以軍火運往西班牙者、亦將予以禁止云、

【中央社華盛頓廿九日路透電】今日副國務卿穆爾、對於缺乏法律防止輸出飛機至西班牙事、表示惋惜、並謂、恐類此貿易、爲利之本、在戰爭之時、仍將繼續存在、殊爲遺憾、穆氏又稱、政府方面、目下對於上述之貿易、除發給許可執照外、別無他法、但輿論界及民衆均能瞭解此種事實也、參議員畢特門亦稱、輸出飛機至西班牙、實屬明白違反中立法案之精神、及本意、彼擬於明年一月六日國會重行召集之時、立即提出法案、禁止一切軍火子彈之輸出至西班牙云、畢氏又表示、希望所提法案、能迅速通過於國會、俾可及時打消西班牙所訂購價值二百七十七萬七千元美金之飛機及汽車、因此批貨物、至少須兩月之後、方能起運也、此項新法案、更將擴充現有中立案之範圍、亦包括大規模之內戰、所有於內、據最近領得輸出至西班牙執照之某飛機[illegible]尙行設置人員、所有準備輸出至西班牙之飛機、皆屬商用機、且無改變戰鬥機之設備云、

英僑民不離西京

【中央社馬德里廿九日路透電】此間英僑之不願離境者、今日聞英政府擬將駐馬德里英大使署移至西班牙政府目下所在地之瓦倫西亞之決議、皆爲失望、當此事發動時、此間英商會致電英外相艾登、請許多英僑得留居馬德里城中、俾保護英國之利益、政府代表不留居西京、衆將大感不便云、

教皇派代表駐西

【海通社廿九日華沙電】駐南美倍諾斯愛勒之教皇使節科德司、現調任駐華沙代表、查科氏十五年來、曾任駐巴西、智利、帕拉那瓜、阿根廷等國代表、本年六月、曾調任馬得里、後以西班牙發生內戰、不能赴任、

西總統患神經病

【海通社卅日巴黎電】據法西邊境傳來無線電消息稱、現居門西列保護之西班牙總統亞山那、患神經錯亂重症、已召醫生兩名、入堡醫治、

羅馬教皇病勢突轉惡化
左腿腫脹將成血管凝結

【中央社梵蒂岡廿九日路透電】教皇病況、今夜忽見惡化、因其左腿之腫脹已露成致血管凝結之徵象、醫士認爲病勢危險、故皇現須靜臥休養、皇之左腿、不時劇痛、今日因患神經炎、故其痛更甚、侍醫米拉尼雖爲施行電療、顯無效果、米氏頃極留意教皇之心臟、但日前心臟情況尚佳、幸皇今日尚未發喘、僅晨微有此象、故心臟虛象已爲減輕、據當局宣稱、教皇病狀未有變化、僅因腐痛缺乏睡眠、致抵抗力爲之減低、頃間梵蒂岡充滿悲觀沉鬱之空氣、當局已命各教會機關、爲教皇舉行特別祈禱、以爲避免驚惶起見、尚未訓令各教堂作同樣行動、聞教皇雖病勢轉劇、但今晨仍接見教務大臣、處理梵蒂岡之尋常政務、

荷學生賽跑賀公主成婚
全程六十公里

【海通社卅日海牙電】荷蘭阿姆斯特丹大學學生、將于卅日舉行由阿姆斯特丹至海牙接力賽跑、代表阿大學當局及教授、慶賀朱理安娜公主成婚、自阿城至王宮、全程共六十公里、由阿城學生會代表六十名、參加賽跑、

法衆院通過波蘭大借款案
國防特別費同時批准

【海通社卅日巴黎電】法衆議院廿九日一致通過波蘭十一萬萬五千萬佛郎大借款、查此款有四萬五百萬佛郎直接借與波蘭政府、其餘九萬萬四千五百萬則借與波蘭鐵路公司云、

【海通社卅日巴黎電】法衆議院通過波蘭大借款後、外長德爾波士演說、感謝衆院自全國團結之表示、幷謂、此次借款、得力于安全問題不少、因法波兩國以觀念及習慣相同之關係、對現在危機上所負責任、亦互相了解、

【海通社卅日巴黎電】法衆議院廿九日批准國防特別費十七萬萬五千萬佛郎、此案通過、祇係形式上工作、故全無辯論、

國聯將討論但澤問題

【海通社廿九日但澤電】據此間得接國聯秘書處通告稱、國聯行政院下次會議、將討論國聯與但澤自由市之關係、及波蘭報告自由市與但澤政府之關係兩案、高級委員之出席日內瓦與否、現尚未知、但又聞行政院將討論高級委員繼任問題云、

埃及延期加入國聯

【中央社倫敦廿九日哈瓦斯電】埃及國原當於明年一月間國聯第十八屆大會開會時、加入爲會員國、此間外交界人士、頃以爲該國當延至明年之四月間始行加入、緣按照英埃兩國於本年九月間所成立之友好同盟條約、關於埃及領事裁判權撤銷問題、各關係國當於明年四五月間在瑞士蒙徹斐城舉行會議、以資解決、屆時埃及總理那哈斯、當親自率領代表團前往出席國聯大會、若於彼時表決通過埃及國爲會員國、則那哈斯即可順便親自出席云、

被逐出研究院蘇俄名學者

【海通社廿九日莫斯科電】蘇俄科學研究院、昨徇共黨教授波廿英利斯之提議、指斥著名學者葉甫柏夫及德希賓甯兩人爲漢奸、驅逐出院、該事件起因、緣兩人以研究科學故、在國外得名、故蘇俄政府將眷送出國考察、最近兩人曾表示不願返國云、

法國務會議外長報告外交

【中央社巴黎廿九日哈瓦斯電】內閣頃在總統府舉行國務會議、當由外交部長台爾博斯報告現行外交局勢、幷就倫敦西班牙內亂不干涉辦法調整委員會所進行之工作、暨該委員會爲實施不干涉協定監察辦法與各關係國談話情形、詳加說明、

羅在亞設領義已答允

【海通社卅日布達佩斯電】羅外長安托尼斯古、前曾向義大利表示羅政府有意在阿狄斯阿巴巴設立領署、現義政府已答覆允許、聞羅政府此舉、蓋欲與義大利維持友好關係云、

準備廝殺 德日教育軍事化
全德小學滿佈火藥氣味 日侵華教育有同樣措施

【柏林特訊】德日自結義拜盟後、整個世界的局面、都有了新的轉變、戰爭的危機緊迫在眉睫、世界人類的二次酷劫、相信在不久的將來、快將降臨了、在這廝殺壁壘加緊強大的今天、他的除了海陸空三方面的力量有極度的擴張外、教育軍事化、也跟着開展起來、細微到小童的玩具、也都含着強烈的戰爭意義、故此一般的觀察、認他們這種措施、將來的戰爭不單單是成人們參加、連小童也僅能夠拿起槍上戰場、用毒炮彈來驅他們起來、那殘酷無情的戰爭、已了然在一般小童的腦海、灌飽了根深蒂固地長起來、將來也成爲危害世界和平的種子、

國社巡迴舉行展覽

希特勒的「四年計劃」實際上、想把整個大耳曼的德意志、變成爲一個「征服歐洲」的大本營、自希氏的「戈林」將軍心腹、拜命做這「四年計劃」的獨裁者後、依着這「四年的計劃」的程序、便下了全國總動員的法令、要仕農工商的成人們、甚至技術人員和醫生、科學家、通都受嚴格的軍事訓練、準備隨時隨地都可以拿起槍劍去廝殺、而纖纖弱質的婦女們、也要負担同樣的責任、這已成爲鐵般的事實了、此外、對於十五六歲的學童們、強迫着去入伍、在十五歲以下的小學兒又怎樣呢、最近發明的工具、是「國社巡迴展覽」、這種展覽的內容、是含着很重要的戰爭意義、展覽的物品、不是怎樣的學生成精品、而全是吞噬人類的戰爭利器、模型、大炮、機關槍、來福槍、坦克車、飛機、炸彈、種種色色的、還有露天書幕、將軍隊作戰的行動、和槍炮的使用、詳細地於上畫幕、浩浩蕩蕩地出去展覽、每次的展覽來臨、十五歲以下的小童、便像蟻赴膻般膺聚任觀看、當到了小學校和幼稚園的時候、雖然是上着課、也要停止上堂來聚覽的、這是國社黨最近發明訓育兒童們的方法、

全德滿佈火藥氣味

一個月前、已經完成了、全德意志的小學校和幼稚園、週園的墻、不論課堂或休息室的墻壁、都塗上富有刺激性的戰爭文字、如一般這般那樣的文字、在另方面的墻壁、就繪着鮮血淋漓的德國人慘遭着如狠似虎的布爾斯維克主義和猶太人的殺戮、警惕的字句、就是說、「德國人的敵人」的殘酷行爲、小童們看見了、個個都興奮着、握着拳頭、睜眉切齒地、怒視着他們的敵人—布爾斯維克主義者和猶太人—想把敵人們一個個咲吞下肚去、還有縮上地圖在墻壁上、繪着隣國的人們、個個都衣新衣、食肥肉、傍邊站着的德國人呢、衣着襤褸的衣服、睜眉突目地怒視着、意義是、德國人想穿好吃好的、就要向那些人的身上取去、這種技略性強烈的薰沐、汎濫到弱小的靈魂中去、委實使人們不寒而慄、其次小學校圖畫課、差不多完全都是戰爭利器、小學生遊嬉的玩具、他通通都是小模型的飛機大砲坦克車等、還有一種軍事棋、棋子是海陸空軍的將員士卒、由教員們指導兒童去練習、德人的解釋、是想把小童們自小就訓育有相當的戰爭上的意識、今日的德意志、火藥氣味已經濃厚地瀰漫開展了、

日有同樣侵華教育

德國今日的軍事化的小學教育、我們的「友邦」老早就開展着了、大約現在是從他的結義兄弟那兒搬將柏林來吧、憶記者居日的時候、日本的小學和幼稚園、差不多和德國現的情景沒有兩樣、不過除了圖畫和玩具的戰爭利器化外、對中國人和俄羅斯人的想像是完全不同、日本人向他們的兒童指示的中國人和俄人、實在是像門前的癲狗、或是孱弱的羔羊、意思是隨時隨地可由日本人去宰割和搏殺、這顯然分出東方野心者、委實較西方的野心來得兇悍、和他的夜郎自大的驕態、據最近遊日西來的朋友說、日本的小學教育軍事侵略化、比較德國還完密一點、環境不同、對象也異、日本小學教員常常指示小學生們「蘇聯現在是猛虎了、牠隨時有噬傷日本人的危險、可是我們——日本——要隨時準備搏殺牠」、對中國呢、依然含着過去的蔑視性、說中國依然軟弱無爲的肥肉、如果日本人想褁腹和快口吻、要快些長大向中國去、日人是世界上最狡詐的熱血動物、誰都知道、滿佈傾銷於遠東各地的兒童玩具、完全都是日本貨、但這種向外推銷的兒童玩具、和日本國內兒童們的玩具、是背道而馳的、前一方面是滿含怯懦性、後一方面呢、不是大砲飛機的模型、就是機關槍和坦克車的模型了、現在日德大厮殺準備、來了已經駭人地開展開、平者、世界的有力的和民族們和掙扎中的弱小想呢、究竟有怎樣的感

止痛 退熱　消滯 去濕　洗腸 掃毒　化痰 止咳

▲凡買十靈丹式毫送精美日曆壹個

十靈丹
家庭良藥

緊要宣言 十靈丹外盒內貼俱有凹凸壓紋爲記以杜假冒

十靈丹 每瓶一角 每元十六瓶 五十瓶二元六 每百瓶五元一 每千瓶五十元

廣州太平南路四十四號 靈芝藥房

德國柏林大學醫學博士 前任本市國立中山大學花柳皮膚主任教授 馮聲普（十三甫馬路式七號）（電話壹六九壹三號）

▲門診壹圓至陸圓 ▲留醫式圓 注射由式圓至陸圓 化學血清生物檢驗治療均備各種一切物理（星期日照常）

德國最新痲瘋檢驗法

請用……安全……可靠……有保障的

壽星公牌煉奶

本公司出品之壽星公牌煉奶含有豐富之維他命素提煉精良以最新科學方法滅微菌奶質異常純潔最合哺嬰銷流最廣大受各地名醫讚許認爲可靠安全之煉奶茲特設育嬰指導部專聘名醫指導育嬰新法及檢驗嬰孩不取分文以符保障兒童康健……

育嬰指導部分設
（一）文昌路八十四號 時間：上午八時至十二時 下午一時至五時
（二）廣衛路九號 時間：上午八時至十二時 下午一時至五時

中華國貨公司

備有大帮

衛生衣

以供各軍旅採購

身份好 價格廉

地址永漢北路電話一〇三五七

整理沿堤之進行
沿堤妓艇限期遷大沙頭　拆除違章建築之鮮魚欄

【中央社】市新運會主持之廣州市各機關整頓堤岸聯合辦事處、昨(卅)日在市新運會開第二次處務會議、警察局李局長對此事異常重視、昨特通令各有關警察分局長全體出席、以備商同訂定切合實際情形之整頓堤岸方案、茲探錄決議各案如次、(一)靖海分局長提議、整理新堤計劃意見、第一節交通管理之規定、議決修正通過、第二節維護市容、議決函工務局負責辦理、第三節限制船渡灣泊、議決沿堤妓艇一律限兩星期內遷往大沙頭、并分函警察局財政局執行、第四節草地及廣場之管理、議決函園林管理處請擬具辦法、切實執行、第五節增加警察崗位、議決函警察局辦理、(二)市新運會提整理新堤補充意見、(1)築碼頭案、議決函財政局工務局催促碼頭承商從速建築、(2)拆除違章建築之鮮魚欄案、議決函工務局警察局會同辦理、(3)增設碼頭特務警察案、議決緩議、(4)請工務局財政局從速規定沿堤碼頭等級、及建築圖樣、議決、照辦、及臨時動議、陳塘及東堤分局長提西堤鬼棚尾之妓艇、及東堤合昌妓艇、應如何處置案、議決、併案限兩星期徙往大沙頭、海珠及洪德分局長提、海珠橋下之碼頭、應于批約滿時撤銷、又河南海珠橋腳之隙地、亦應加以欄柵、以免乞丐聚集案、議決、分別函財政局及工務局辦理之、

市府同樂會　今晚開聯歡會

市政府新生活同樂會今晚(三十一)七時、在市府禮堂、舉行慶祝蔣委員長回京聯歡會、所屬各機關職員參加、茲將遊藝節目錄下、一、市樂隊西樂、開場歡迎曲Greeting Oventure.梅麗愛舞曲Menuet.鐵腕精神、With Iron hand、忠誠衛國、For the Nations Honor.二、短節目、1•箏、胡琴、洞簫、三絃合奏「有緣千里」、饒拓生、羅九香、羅及時、張奕山先生、2•橫笛獨奏「迎仙客」饒拓生先生、3•箏獨奏「杜宇魂」、羅九香先生、4•箏、胡琴、橫笛、三絃合奏「薰風曲」、饒拓生、羅九香、羅及時、張弈山先生、5•口技、邵莊林先生、6•平劇清唱、鍾耀天夫人、曹壽昌先生、三、四郎探母、李芳先生、四、舞蹈、上海銀行歌舞團、五、粵劇、華麗緣、陳濼塵、許祐民、許伯袞、曹偉川、洗嘉光、黃志偉等先生、

購機祝壽會常委會議
交涉收回寶塋機　催促各縣解捐款

【中央社】廣東各界購機祝壽會常務理事會、昨(卅)日上午十時假市黨部大禮堂開第十四次會議、出席者張冠英、孔聖裔、黃鼎可、仇啟光、李子英、黃德華、劉石心、主席張冠英、議決各案如後、(一)關於市民防空委員會所購十架寶塋機、已由航空委員會接收、決推孔仇二委員前往交涉、(二)函請省府嚴令中山縣長、先將收得捐款刻即解繳、并令將未收捐款限期收繳、(三)函省府嚴催電白龍川高明等三縣限期報繳捐款、(四)函教廳及社會局轉令知行中學、和平中學、中國新聞學校、及庚戌中學等四校、限期報繳捐款、(五)電請蔣委員長繼續領導全民、完成復興大業、

籌款會報告存捐款

廣東各界購機祝壽籌款委員會、昨(卅)日上午十時假市黨部禮堂開第廿一次會議、出席者杜梅和、梁培基、陸韶、主席杜梅和、列席者秘書張冠英、茲錄報告事項及決議案如下、(一)截至本月廿九日止、收得各方捐款、計存省行省券五萬八千六百三十一元四角六仙、國幣一萬四千五百八十一元八角五分、港幣一十八元二角、存市行省券二萬九千五百四十九元八角四仙、國幣八十二元、港幣一百五十元零四角、毫銀一元、(二)關于中山縣認捐及該會督催情形、函請省府嚴令該縣長先將收得現款、刻即解繳、并將未收款項、限期彙收繳會、及報請理事會辦理、(三)和平中學、知行中學、庚戌中學、中國新聞學校等四校、仍未報繳捐款、派員督催、報請理事會函各該主管機關分別嚴催限期繳款、(四)電白龍川高明等縣、疊經電催迄未報繳捐款、應報請理事會函省府嚴催限期繳款、

電管處擬減　限制用電度數

市電力管理處總經理鮑國寶、自莅任後、迭據商民請求取銷限制七度半用電成案、以減用電負担、記者昨訪鮑總經理、適因公忙不暇、蒙派陳秘書延見、據談、關于限制用電、原為防範偷電及補償電桿電線損失、(例如用戶安鏢、槪不用電、豈非公司損失)似此辦法、稽諸上海南京均有限制、故鮑總經理特將情由、呈市府察核、頃市府對于為減輕人民負担、則擬減少用電限制度數、但尚須酌量辦理、同時對於工業方面、用摩打電力、收費辦法、用特規定、用電愈多、則按度減低收費、以資獎勵、而為培植工業發展云、

市新運會取締　用「新生活」命名商店
未請准備案者尚有十八家

【中央社】市新運會前登報通告舉行市內以新生活命名商店商標登記、現查經到該會登記者、計有十三家、其未到登記經派員查明之此項商店商標、尚有十八家、現該會已將既登記之十三家、加以審查、合格准予備案者、計有新生活墨汁等十一家、又其餘西華路新生活餅乾店、及龍津東路新生活洗染店等二家、因與新運本旨多未符合、暫未准予備案、惟已將各該商店應改善之點、分別列表通知、著于文到兩星期內辦妥、具報再行核辦、至於未到該會登記之十八家、聞已定有取締辦法、茲附市新運會許可之商店如下、新生活墨汁店、新生活汽車租賃店、新生活旅社、新生活藥房、新生活戲服店、新生活杯店、新生活文具店、新生活美髮室、新生活牧場、新生活工業社、新生活女子理髮室、

元旦假期　茶樓照常營業
工人議決反對

【本報專訪】本市各茶樓、向例于十二月卅一日起至元月四日止、一連休息五天、至各茶室則於假期照常營業、現各茶樓老板、不甘損失、日前特派代表向市黨部請求于元旦假期內、照常營業、查市黨部已准其請、前晚特令各該業工友、須照常營業、該業工會奉令後、即于是晚九時召集工友、開臨時會議、結果議決、(一)請求修改勞資協約、准予工會召開會員大會辦理、(二)呈請市黨部收回元旦照常營業成命、(三)通告工友、一致照例休業、至于如何解決、今(卅一)日可以決定云、

粵漢路八區黨部請　規定民族復興節
電劉特派員志平轉呈中央

【中央社】粵漢路第八區黨部、為響應規定民族復興節、昨(卅)日特電粵漢路劉特派員志平、云、(銜略)鈞鑒、閱報悉中央研究院建議、定每年十二月廿五日為民族復興節、所陳甚是、本部極表贊同、理合電請鑒核、轉呈中央、予以明令頒布、是否有當、敬候鈞裁、第八區黨部指導員蕭棣華叩、陷

省新運會訓練班定五日開課

省新生活運動促進會、為推進新運起見、特決定組織新運幹部人員訓練班、以資造就新幹部人材、日前已由會分飭各縣市選派人員來省入班訓練、查該班刻已定元月五日開始訓練、連日該會已先後接到各縣市將派定人員姓名呈會、其中路途較遠之各縣市派出人員、現已首途來省、聽候入班訓練、

海珠新填地　路費限期繳納

【中央社】市政府以鋪築海珠新填地各馬路及人行路面、不日即可完竣、所需工料費約一十七萬元、除由市庫撥付半數外、其餘半數係向該處馬路兩旁物業、及沿途碼頭征收、計各地段及碼頭接臨馬路之寬度、每公尺征費三十元、地段面積每平方公尺征費一元三毫五仙、其已建築之舖業及碼頭、應征費數額、市政府呈准省府備案、並經由工務局按戶派發通知書、至未建築各地段、因通知書無從派發、應由各業主逕到工務局第二課詢明數目、遵照繳納、昨特發出佈告、俾該處各物業關係人等一體遵照、並限佈告一個月內、將應征馬路費繳交晏公街廣州市商會核收、以應支付、逾限即照市府二十五年十一月十一日佈告之整理路渠費辦法、加月息五厘帶征、

援綏會訂定　各界自動籌款辦法
修正通過募捐樂捐施行細則

【中央社】廣東各界援綏會、昨(卅)日上午十時假市黨部會議廳開第六次會議、到凌善溥、黃佩綸、丁以錩、李煦寰(翟綏如代)、余俊賢、郭順清、温仲良、容少甫、及該會秘書三省、余俊賢主席、茲錄報告事項及決議案如下、(一)無名氏捐贈物品一批、經於本月廿九日拍賣共得毫洋二百四十元零五角四分、(二)本週收到各界捐款計十二月廿四日至廿八日、廣州市立第廿七小學校學生節食所得共毫券一百一十一元九毫三仙、廣州市私立禺山小學校學生楊惠芬等四十五人節省糖菓費共毫券二元三毫、市立第八十小學校教職員一日所得毫券二十六元七毫六仙、廣州市立銀行職工一日所得毫券四百一十九元七毫八仙、又該行辦公費一日所得毫券八十元、市立七十七小學校教職員一日所得毫券三十二元六毫三仙、市立八十七小學校職教員一日所得廿四元五毫五仙、合計毫券七百零七元九毫三仙、連前收二千八百一十五元八毫一仙、總計毫券三千五百二十三元七毫四仙正、(三)「決議」定期廿六年一月五日下午二時于市黨部禮堂舉行三特種委員會及聯席會議、並先期通知各特委會預備提案、(四)秘書根據籌款委員會第四次會議議決案、擬訂指導各界報請自動籌款辦法、提請審核、「決議」通過、並將辦法表式函請省市黨部備案、于各團體學校呈請演戲籌款援綏時飭知依照該會所定指導辦法辦理、(五)籌款委員會擬定募捐樂捐施行細則、「決議」修正通過、並通知籌款委員會從速進行、茲將各界自動籌款援綏辦法採錄如下、各界擬自動籌款援助綏察將士者、應到該會領取調查表、填繕附函報請該會備案、該會為便利各界籌款進行起見、得轉請各當局派警保護、並豁免一切稅餉及其他費用、該會為輔助各界籌款進行及明瞭收入概況、得派員到場指導監督、者有籌券應將該券送會蓋印、以昭慎重、各負責籌款者于結束之日、應即將所得款項繳交該會彙獻、

慶祝元旦暨擁戴領袖大會口號

一、擁護民族唯一領袖蔣委員長！
二、一致團結起來復興中華民族！
三、擁護中央鞏固統一！
四、打倒帝國主義！
五、完成國民革命！
六、實行新生活運動！
七、援助抗敵禦侮將士！
八、蔣委員長萬歲！
九、中國國民黨萬歲！
十、中華民國萬歲！

廣九路　今年營業好轉
較去年獲利略增

記者昨(卅)日晤廣九路局秘書主任馮伯勵、叩詢一切、承稱如下、(一)本路局廿五年營業狀況、較去年為優、據本年結算、比去年獲利略增、(二)本路局清還英段欠債、其計劃須卅年後始能清還完竣、惟本路營業成績尚好、故能提前清還、(三)李局長祿超、已由滬乘加拿大皇后輪南返、一日晨可抵港云、

孤兒院籌辦　手工成績展覽
明年二月舉行

【本報專訪】廣州公立孤兒教育院、於民元創辦、迄今二十餘年、救濟孤苦兒童至于成人自立者、為數不鮮、年來得市府補助、仍感不足、過去期間、多賴各界慈善家捐款維持、現在該院收容孤兒共三百餘人、該院教育編制、與普通小學不同、全係注重職業教育、辦有籐科、木科、陶科、出品極佳、現擬于明年二月間舉行孤兒手工成績展覽會、藉以推銷手工出品、將所得之款作孤兒教養費云、

傅主席函復收到　本報代收援綏捐款
國幣二百一十五元六角四分　係于十一月廿日由交行匯往

查本報代收慰勞綏省剿匪將士捐款自十一月十九日起至三十日止、除廣雅中學外、計收國幣一百元、粵鈔一百七十二元三角、照當日市價一元四毫九仙、伸合國幣一百一十五元六角四分、兩共國幣二百一十五元六角四分、于上月終由本市交通銀行匯交綏省傅主席、昨已接到傅主席復函、該款已如數收領矣、收據二紙如上圖、

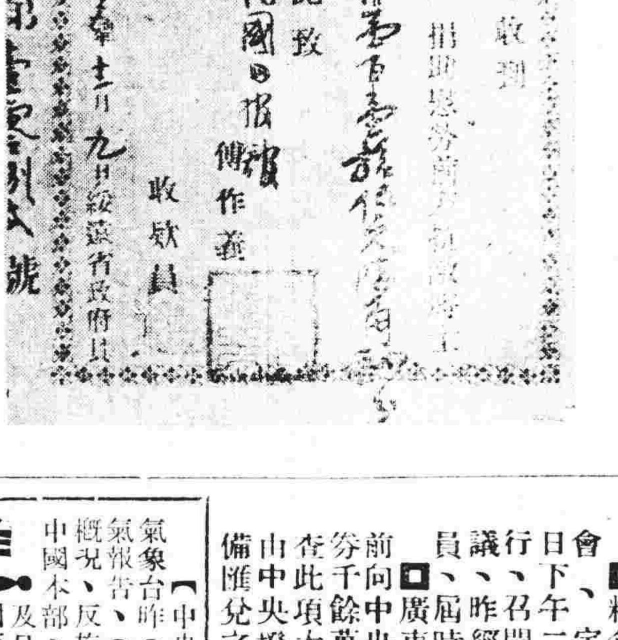

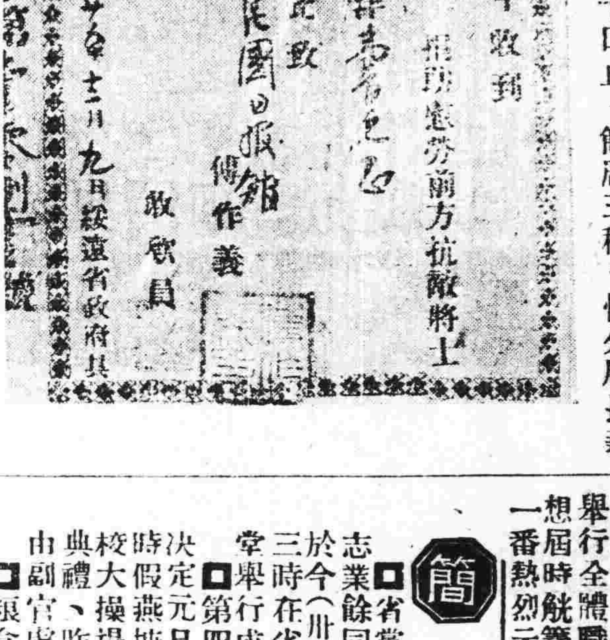

農產稅局派員　視察分局稅務

【中央社】廣東全省舶來農產品什項專稅總局局長陸文瀾、現以廣州汕頭江門北海海口各關分局辦理此項稅收、至為重大、係省庫收入、亦應派員視察辦理稅務狀況、昨特委方榮耀徐亨雨氏、為該總局視察員、專責隨時輪流前往各分局視察稅務、

警察局　改訂長員薪俸

省會警察局、查自十九年歐陽駒長公安局時、將四十間警署改為廿九間分局後、並將分局分為繁局、次繁局、簡局三種、惟分局長薪額一律均為二百二十元、現李局長擬將各分局改為一等局、二等局、三等局三級、薪額亦略有變更、如太平、靖海、永漢、陳塘、寶華、德宣為一等局、分局長薪額二百四十元、東堤、東山、荷溪、大東、小北等為二等局、分局長新額定為二百二十元、海珠、西山、南岸、鵝潭、南石、等為三等局、分局長薪額定為二百元、內部各秘書科長督察長、原日薪額為二百七十元、現一律減為二百四十元、該局此次改訂新額、由廿六年一月份起實行云、

市播音台　今日播音節目

【中央社】廣州市播音台十二月卅一日(星期四)、電力一千瓦特波長四百公尺、週率七五〇啓羅週波、播音節目如下、

日間　十時中樂片、(一)譚伯葉奔月合唱「大刀隊」、(二)李吉瑞唱「獨木關」、十時十五分新聞報告、十時卅五分西樂片、十時五十五分演講、由省禁烟委員會擔任、十一時廿五分中樂片、(一)羅慶蘭唱「憶前塵」、(二)李吉瑞唱「刺巴杰」、十一時四十分總理遺教、由省黨部梁鳴義講「民族復興之信念」、十二時由老何講「岳飛故事」、十二時四十分天氣及金融報告、十二時四十五分中樂片、(一)白駒榮小丁香合唱「佛還未了鴛鴦債之救美」、(二)程硯秋唱「春閨夢」、(三)貫大元唱「四郎探母」、(四)林樹森唱「路遙知馬力」、一時常識、演講「園藝」、一時半西樂片、

晚間　六時半中樂片、(一)白駒榮周瑜林唱「空城計」、六時四十五分天氣及新聞報告、明日早市金融報告、七時十五分西樂片、七時半特約演講、由鍾超羣講「電訊與社會新聞對國家社會之重要性」、八時轉播中央廣播電台節目、八時卅五分、廣州市清毒演講、由市教館周振光講「清毒與民族復興」、九時零五分、國語由江寒波君教授、「課文與本星期二日者相同從略」、九時卅五分特別粵樂、由新社担任、(一)合奏「賽龍奪錦」、(二)(四)李珍妮姑娘唱「幼玉逃窖上下卷」、(三)(五)陳蕙蘭唱「揚州恨上下卷」、(六)李蘅仙姑娘唱「僧家道情」、十時卅分休息、

昨日天氣報告

【中央社】廣州市氣象台昨(三十)日天氣報告、(東亞天氣)概況、反旋風一滯留於中國本部、一集于高麗及日本海間、(中國天氣)華北天晴、華中大致天陰、長江上游及東南沿岸、天陰或雨、(本地預測)昨午至今午、陰、有微雨、吹和緩北風、(氣溫)最高攝氏十九度、華氏六十六度二、最低攝氏十三度八、華氏五十六度八、雨量一一公厘、本年內總雨量一三七五·八公厘、

救濟院　舉行除夕歡宴

廣州市救濟院、院長羅素約、以廿六年元旦即屆、為預祝新年及賀蔣委員長脫險、特發起于今晚五時在該院舉行全體職員除夕宴、屆時觥籌交錯、定有一番熱烈云、

簡訊

□省黨部工作同志業餘同樂會、定於今(卅一)日下午三時在省黨部大禮堂舉行成立大會、
□第四路軍總部、決定元旦日上午十時假燕塘中央軍分校大操場舉行閱兵典禮、
□粮食調節委員會、昨(卅)日已由副官處發出請柬、定今(卅一)日下午二時假座省銀行召開第二次會議、昨經通知各委員屆時出席、
□廣東省銀行、日前向中央領用大洋券一千餘萬元、此項大洋券、現經由中央撥齊來粵、備匯兌之用、

黎鏡波啓事　本會因主席謝仲甫同志赴京各同志推舉弟暫行代理主席職務現因個人無暇兼顧除函知執委會由二十六年一月一日起辭去代主席職務外特此登報聲明　廣州航業同業公會常務委員黎鏡波啓　文117

伍梯雲先生逝世三週年紀念通告　公啓者二十六年一月二日為伍先生逝世三週年紀念日惟是日係公衆新年假期故經議決改定壹月四日正午十二時在東郊壹望崗伍公墳場舉行各界公祭典禮與祭諸君務希依時參加以崇紀念特此通告　伍公紀念會啓　文770

第四路軍總司令部軍需處啓事　查本處接收前第一集團軍民生合作社移交提存備發各董事職員獎金及各期消費者之紅利經繼續代發茲定期截至廿五年十二月底止即行停發并將餘款繳部撥歸公款如有未領上項獎金紅利者務希期前到領幸勿逾期自誤此啓　民國廿五年十二月十六日　文65

巴黎大學醫學博士　**醫學教授　外科主任　羅廣庭**　巴黎熱帶病院醫師
精醫外內科各種疾病及一切不美觀疤痕痔瘤黑斑皺紋崩口暗瘡崩耳(增設光潔留醫及戒煙房舍)
醫所設在豐寧路二三五號　電話：一六一四一
診症時間：上午七時至十時　下午一時至七時

廣州市播音台　**開放　播音廣告**
·音浪清楚　·效率宏大　·手續簡單　·收費低廉
廿六年一月一日開始營業　詳細辦法請詢電話管理處營業股　電話：一六〇二一

李球光牙科　惠福東路二十四號二樓　葆光牙科事務所　德國儀器近代科學方法鑲牙及治療部口腔牙科　全用最新

巴黎大學外科　**花柳皮膚專科**　太平南路卅號法國里昂大學外科　醫師**李同仁**　針射電療　濁帶
運用德法最新透熱電療超紫光人工日光赤光綫外科手術電機石英紫外光治療顯微鏡檢驗針射確能把一切由尋花問柳傳染來的新舊梅毒淋濁赤白帶下·婦女經期不調前後肚痛子宮位置不正以至難孕一經治療當能使患者知近世醫學之長足進步與乎科學之驚人也
男女醫師　存心濟世　負責到底　不論醫費

血蛇惡癬救星　獅標　**那必敵血毒片**
此藥行銷各埠十餘年治愈登報恭頌者指不勝屈無論血毒血蛇惡癬見有痕癢紅癍面熱耳紅皮肉浮腫虫行蟻咬毛髮易脫等狀花柳疳疔各種毒症及皮膚瘡癩均能掃滅無遺
每瓶壹元六毛
大新公司　先施公司　仁壽　老威　普威　新世界　五洲　國華　各埠各藥房均有代售
一德路任永和醫所發行

黃金補丸　凡男子破身早。犯手淫。常遺洩及操勞過度等。必致精神萎靡。子嗣難成。夜多小便。迎風眼濕。尿後反滴。眼花耳鳴。手脚抽筋。心跳腰刺。腦弱善忘。過勞氣喘。口淡作嘔。風湧頭暈。身虛血少等。請服黃金補丸一樽。服後立止夜便。面色紅潤。精神充足。此丸乃王道補品。保無燥。男女老少皆可服用(黃金補丸)減價四毫。凡藥店有賣。

唐人瀉丸　主治口臭唇焦、痔血痔痢生痔。大便閉結。臟腑痰滯濕滯熱毒。全身穢濁毒。大腸內腐化糞垢。瘀血梅毒花叢染毒。風濕骨痛等症。每盒式毫。凡藥店有售。

湖南特產
長沙中山東路　**華新羽絨公司**　電話八四四九　電報掛號五〇五三
丁製鴨鵝絨被褥　可以禦寒　可以浮水
用丁鵬翥氏發明機器提製鵝絨鴨絨消毒潔淨做成被褥輕煖耐用自民國八年起領受農商部工商部及各展覽會執照獎狀卅餘次
歡迎緘購　貨表備索

德國醫學博士　歷任國立大學教授　**黃慰民**　全科醫師專門眼科
本醫所最近設備有優良之德國哈腦太陽燈及電療機各科治療機械方法及特效針射藥品均備統治各科病症醫藥各費手術割症一律從廉收費門診每日上午八時至下午六時診金壹元
(醫務所)一德西路禁烟局隔鄰四六四號　電話壹肆陸肆柒

米王粉　形似米而營養分較勝於米用上湯或糖煮之爽滑可口尤非米類所可比擬
一德西路四百廿二號　廣州香港製麵公司出品

腎病見效神速　余患遺精經十年而不愈致起頭暈眼花耳鳴心跳氣喘腰疼夜床失眠善忘腎部虛弱亂投醫藥耗多金毫無見效今由梁日初君介紹到德西路四九四號廖漢濟醫師處治療一針藥兼施幸獲全愈特此鳴謝　陳金誠啓

介紹　**腸胃病專門醫師潘揖菴**　鄙人患胃病數年頻覺胸腸脹滯噯氣吞酸大便或結或瀉腹中雷鳴不思飲食多服良藥未能痊癒後聞下九路潘揖菴醫師專醫胃腸病經驗最多特往求診詎潘醫師出國考察又纏綿數月頃聞回國急往求醫不出十日其病全消潘醫師誠不愧為良醫也　惠愛路誠發李光啓

市黨部電中執會 請慰留蔣委員長
西安脫險舉國正在狂歡 民族復興羣倫尚仰領導

【中央社】廣州特別市黨部昨(卅日)電呈中執會、請挽留蔣委員長、原文云、南京中央執行委員會鈞鑒、頃聞蔣副主席一再呈辭行政院長及軍委會委員長本兼各職、百粵民衆、惶駭萬狀、西安脫險舉國正在狂懽、民族復興羣倫尚仰領導、況敵侵日亟、國難方殷、委座高蹈、孰肩艱鉅、伏祈懇切挽留、俾慰衆望、臨電迫切、無任企禱、廣州特別市黨部特派員余俊賢、邢森洲、陳紹賢、劉石心、羅偉疆、丘譽、方少雲、羅素約、曾三省、黃文山、伍智梅、書記長陳宗周叩、陷、

陳策李仙根昨 飛抵韶關 今日如天晴 即繼續航省

【中央社】虎門要塞司令陳策、前粵漢路南段管理局長李仙根、暨中央社徵集部主任左肯之等、業于前日(廿九)由京乘杜格拉斯廣東號啟航返粵、旋因天氣關係、滯留南昌、復於昨(卅)日上午十時半、由南昌機場繼續南飛、隨于下午一時許飛抵韶關、詎韶關一帶天氣惡劣、未便飛行、暫留韶度宿一宵、如今(卅一)日晨天色放晴、即繼續飛航來省、

縣防護團 防空協會籌設

【中央社】廣東省防空協會日前令飭各縣市、組織防空支會、協助推行消極空防工作、南海等四十七等縣市奉令、即分別遵令成立辦公、黃會長慕松據報、以關於民衆防護智能之訓練、為推行防空工作之第一步、特再分電各該縣防空支會、着即增組防護團專責辦理一切防護事宜、此項防護團組織編制規定設正副團長各一人、總幹事一人、下分九班、每班設主任一人、掌理全會事務、聞各縣防空支會奉電、現已加緊籌備進行、

電復行營各將領 陳總指揮誠
今後益厲忠貞願與諸同志共勉 陳調元錢大鈞亦謝羅軍長慰問

【中央社】軍事委員會委員長廣州行營代參謀長兼十八軍長羅卓英、及廣州行營官佐、日前以蔣委員長返京、除致電蔣委員長慰問外、並去電陳總指揮(誠)、宋常務委員(子文)等、分別慰問、昨羅代參謀長已接陳宋二氏復電致謝、茲併將羅代參謀長復陳總指揮電分誌如下、

陳總指揮電

廣州行營羅代參謀長尤青(卓英)兄、幷請轉紹先、思演、悔悟、若虛、挺彰、悟我、樹森、楚中、熙初、懷冰、楚楔、仲芳、北衡、卓倫、健羣、仲昌、仲韜、時雨、炳庚、為雄、偉業、與言諸兄、暨全體官兵同志公鑒、感辰電誦悉、口密、此次隨節西安、變起倉促、幸賴中央及領袖之德威、以及全國同志同胞之努力、卒能消弭巨患、恭奉委座還抵首都、此誠國家如天之福、個人安全未之敢計、遠承注念、良用心感、今後惟有益勵忠貞、倍加奮勉、永在領袖領導之下、為抵禦外侮復興民族而努力、願與諸同志共勉之、陳誠叩艶、

宋常委電

(廿九)午京、羅卓英先生大鑒、感電奉悉、委座返京、日月重光、實為黨國無疆之庥、弟分所應為、無功可言、猥荷獎飾、愧不克當、弟宋子文叩、

羅軍長復電

南京趙主任轉呈參謀長陳(誠)艷午電奉悉、口密、鈞座此次辛勞特甚、擬請返漢或赴滬休養數日、俾恢復精神、為國珍重、至禱、職羅卓英陷(卅日)辰、

軍事委員會委員長廣州行營代參謀長羅卓英前致電慰問軍事參議院長陳調元、蔣委員長侍從室主任錢大鈞、昨陳錢兩氏已電復致謝、茲錄電文如下、

陳院長電

廣州羅軍長尤青兄、感辰電敬悉、昨返都門、長途粗適、遠勞綺念、勢感良深、專電布謝、弟陳調元艷(廿九日)、

錢主任電

廣州行營羅參謀長尤青兄、感酉電悉、弟久承獎慰、感愧交並、現在中央醫院治療、不久可望復元、祈釋注念、敬布謝忱、弟錢大鈞儉(廿八日)印、

省禁烟監督 辦公處昨日成立
宋廳長子良兼任監督 辦公處附設財政廳內

【中央社】財政廳長宋子良頃奉全國禁烟總會命、兼任為廣東省禁烟監督、宋氏奉委後、已于昨(卅)日在財廳內成立禁烟監督辦公處、即日開始辦公、

戒烟售吸所 懸掛識別燈

本省實行禁烟後、雷厲風行、力除毒害、業經訂定期限禁絕、按步推行、並查關於本市各售吸所、亦切實加以限制、不准另設、頃當局以關于各售吸所、業經核准之營業者、自應有所識別、近特製就立體圖案式紅燈、分發各售吸所、於門首懸掛、查該燈式係分甲乙丙丁四種、大小均屬一樣、惟燈內註明區段及等別、將來各呈准設立之吸售所、均各須懸一具、

施政計劃 本省三年 下月可覆核施行

【中央社】省政府為推進本省政治建設、特編訂三年施政計劃、按步施行、頃悉此項施政計劃、原定自廿五年至廿八年為施行期間、其計劃初稿早經各廳局處、各就範圍分別擬具、至總稿亦曾由各廳局處代表會議多次、大致亦已商妥、預計下月間即可將整個計劃決定、提請省務會議覆核施行、至在此項三年施政計劃、未經正式公佈以前、仍暫依原訂廿五年度施政方針大綱辦理、

革命老同志 呈請佽助 —革命會查明屬實 已轉呈中央核勳—

自中央決定撫助無依老同志辦法後、一般落拓無依之老同志、多詳列一身所經之革命事跡、及現在之困難情形、請求佽助、現查又有林幹民同志、年六十六歲、曾參加辛亥革命、及運械工作、現因年老無依、呈請省黨部依例撫助、經函革命紀念會查明屬實、現已轉呈中央核辦矣、

免征營業稅種類 財廳規定 —計共有五項—

【本報專訪】財政廳新頒營業稅章程、經決定廿六年一月一日起、關於免稅之種類、凡屬下列各項、均可免征營業稅、計開、(一)公法人之營業、(二)中央政府已征牌照稅之煙酒業、(三)以公益為目的之營業、經奉政府核准者、(四)新聞紙之印刷出版業、(五)中央政府已征收收益稅之股份有限公司組織之銀行、及出廠稅之工廠、均准免征營業稅、

船舶礦業 牌照紙費停收 建廳布告週知

查輪拖季餉簿單行季餉簿印刷費、暨船舶牌照紙費、與及各項鑛業照紙費等、經奉行政院令飭停止征收、建廳奉令後、昨已布告、將以上所開各項印刷費、及照紙費、自民國廿六年一月一日起一律停征、

國貨運動 促進會將成立

【中央社】廣東省國貨運動促進會籌備會、前曾分函各機關團體徵求加入該會為會員、頃悉各機關團體、對于此事頗表同情、均經紛紛函復加入、現該會以會員名額已符法定人數、特定于明年一月正式成立、主持推行全省國貨運動工作、

瓊崖行鹽 取銷包商承辦 明年一月實行

【中央社】兩廣鹽務稽核分所、以粵省行鹽從前包商區域、如湘南、贛南各屬、近如中山恩春等區、業經先後取銷包商承辦、次第開放、改為自由配運應銷、目前省內包商制度除雷屬方面仍由散商分別承辦、且該屬多係配運漁業、已另定辦法整理外、其餘祗有瓊崖一屬、尚未開放自由、現為整理所屬各鹽區行政、定于民國廿六年一月一日將該屬行鹽包商辦法一律取銷、所有該承商海利公司、在承辦期內、未完餉項、應即日清繳、幷截至本年十二月底止、其已運未售鹽斤、亦應一併將結存數目報由瓊崖鹽稅局就近派員點驗封存、聽候自由商人承受運售、該所昨(卅)日分令所屬知照、

第二期工作計劃 市黨部擬定
明年一月起開始實施 黨員報到十五日截止

廣州特別市黨部、對於整理本市黨務、策劃至週、其第一期整理計劃、按照步驟分期整頓、由該部特派員就職後、九月份起至十二月份止、其重要工作係為視察、轄下各區分部黨務、是否辦理健全、並舉行全市黨員總報到、現第一期時間已過、其第二期由一月起至三月止、期內重要工作有(一)繼續辦理黨員總報到、(二)審核黨員申請書、(三)恢復辦理識字運動、(四)組織區黨部區分部、黨員總報到一事、已於本月十六日起至明年一月十五日止、聞該黨部對於黨員報到工作、決依期截止、頗盼市內黨員于一月十五日前依期報到、其第二期工作、現已準備於明年一月起開始積極進行、

省市銀行開辦 工商業放款情形
省行訂立大批押放款規約 市行大放款辦法內分三項

廣東省銀行以舊歷年關將屆、為救濟商場起見、除舉辦工商業信用小放款外、現幷舉辦大規模貨物抵押放款、茲將各情誌左、

省銀行 大放款規約

(一)凡來行借款、抵押品立約借款人、有完全處分之權、不得先向他處抵押、或任何轇轕、如有上項情事發生、致本行款項受損失時、應由借款人負責賠償、其有担保人者、應與借款人負同等責任、(二)借款人到期、立約借款人若不將借款本息清償、本行有權直接將該抵押品自由變賣、抵償欠款、其因變賣所生費用及損失、均由立約借款人或担保人負担之、對於變賣方法、暨價格時間、借款人及担保人、概不得提出異議、(三)變賣所得之數、即先行扣償借款、如不足時、本行仍得向立約借款人及担保人追償、以清償為止、(四)變賣抵押品所得之款、除清償借款本息及費用外、如有餘數、本行得以移還借款人所欠本行他項借款、或他項賬目、(五)抵押品如有損壞或市價低落時、立約借款人、應即更換抵押品、或增加至相當程度、或先償還一部現金、如不照辦、本行得立將該抵押品直接變賣、以償欠數、如所得之價不足清償時、仍照第三條辦理、(六)抵押品借款人按照借款數目、向由行指定之保險公司、以本行名義投保火險、於必要時、並得通知借款人加保其他各險、但如遇保險賠償不足、以及不得賠償時、借款人及担保人、仍須依約履行償還借款本息之責、不得藉詞卸責、(七)借款人對於保險如不行投保、本行得代為辦理、一切費用、仍由借款人負担、(八)借款人如不履行抵押放款契約時、由担保人負責、如數賠償、担保人不得以抵押品未經變賣或其他任何事故、藉口延不履行担保責任、(九)担保人依抵押放款契約、履行担保責任清還本息後、本行不必征求借款人同意、即將抵押品物交担保人管業、借款人不得發生異議、其發給借款人之抵押品收據、即作無效、

市銀行

【中央社】廣州市銀行對于輔助政府建設進行、活動社會之金融、救濟市內工商業衰落起見、曾舉辦「工商業信用小放款」及「往來信用小透支」、兩種放款、頗見便利、于工商社會、最近以舊曆年關臨頭、一般工商業尚未能放棄舊有結賬習慣、為解除本市工商業困難、更于今(卅一)日起開始續辦五百元以上工商業放款、以謀普遍利濟各工商業、其放款內容辦法、一、有市價之流動物品抵押放款、二、有價證券抵押放款、三、其他有價值經該行認為合格之抵押品放款、其中如借款額在一千五百元以下、有營業牌照在二千元以上之確實店舖担保者、仍可體察情形、通融辦理、至該行對於市商會所提以不動產為担保借款之五點意見、已正式答復市商會、關於第一二三點予以酌量通融辦理、至第四五兩點則可全部採納、務以應付各行商緊迫年關週轉市內金融、

期票匯票解釋

【本報專訪】昨記者走訪省立銀行副行長雲照坤、叩詢期票匯票辦法、據雲氏談、本行關於商業大放款、經迭次與財政當局籌商辦法、確定無限制放款、如某處有相當抵償貨物、或千萬或百十萬、均可信用放借、以期盡量救濟、並經決定分為「期票」、「承兌匯票」兩種、期票放款、即貨物放款、如某一商號、有若干貨存於公倉、向省行申請、可照貨額貸借、省行即發出期票限三個月或五個月歸還、並須照付息、此即期票放款、承兌匯票放款、即每一商號、向本行以貨物貸款後、仍可代為匯兌、放款期約在舊歷十二月初旬、

商業小放款近況

查該行舉辦工商業小放款、迄今已有多日、統計到行借款商號、共有三四十家、共約二萬元、現因舊曆年關已迫、故商民到行申請借款者、日衆、其請借款額、仍以五百元者居多、該行接到此項申請書後、當經派員分頭調查担保商號、

慶祝元旦暨擁戴領袖大會標語

一、民國成立是中華民族新生命的開始
二、紀念民國成立要切實奉行總理遺教
三、紀念民國成立要肅清漢奸消滅殘匪
四、紀念民國成立要援助剿匪禦侮將士
五、紀念民國成立要努力實行新生活運動
六、紀念民國成立要努力推進國民經濟建設
七、紀念民國成立要擁護中央黨同統一
八、紀念民國成立要擁護民族唯一領袖蔣委員長

各界積極籌備參加 慶祝元旦巡行
參加者達十萬人分七百餘隊 舞獅烟花音樂燈色節目繁多

【中央社】廣東各界慶祝元旦暨擁戴領袖大會、除定元旦日上午九時在中山紀念堂舉行、由省黨部昨(卅)日令民訓科擬定大會秩序及標語口號外、連日各界並籌備元旦巡行大會工作、極形緊張、截至昨(卅)日止、各軍政機關團體學校及民衆報到參加提燈大會者、共有七百三十隊、數達十萬餘人、燕塘軍校亦派學生五千名戎裝參加、四路軍總司令部除派定政訓處科長阮君慈任總領隊外、省黨部亦派定周秉維任副領隊、籌備會業於財廳前西濠口海珠橋北三處、各搭牌樓一座、並在財廳前牌樓高懸蔣委員長五彩油肖像一幅、又各處牌樓均裝置電燈串、以資點綴、全市民衆極感興奮、屆時必盛極一時、茲誌各項籌備情形如次、

大會秩序

(一)全體肅立、(二)主席團就位、(三)奏樂、(四)唱黨歌、(五)向黨國旗、總理遺像行三鞠躬禮、(六)主席恭讀總理遺囑、(七)主席致開會詞、(八)演講、(九)高呼口號、(十)鳴炮、(十一)奏樂、(十二)散會、

優待乘車

關於半價優待乘車辦法、現據粵漢、廣三、廣九等路局派員來會面商、以部令或合約所限、無法一律半價、特定優待辦法如下、(一)廣九、二十八人以上、有機關團體或學校公函證明參加慶祝大會者、准予八折優待、(二)粵漢、廣三、二十八人以上、有機關團體學校公函證明參加慶祝大會者、准予八折優待、如係五十人以上、購來回票者、准予半價、

烟花項目

慶祝元旦大會烟花、現定由拱日中路大興隆承辦、分中山紀念堂前及海珠新塡地各搭八丈餘高架一座放演、計有款目十餘種、(一)二號煙花一盒、(二)八扮煙花二套、(三)大八掛車一套、(四)大花雙筒、(五)大電光月、(六)大號吐珠、(七)五色射星筒、(八)四托起月、(九)五托起月、(十)六托起月、(十一)電光起月、

提燈節目

舞獅約數十隊、本市金龍紗龍各一隊、省市府及各機關、銀樂銅樂隊均參加外、並有各團體學校民教館等中西樂隊、定元旦日下午九時半至十一時在中山紀念堂前及海珠新塡地兩處搭棚燃放烟花、省市黨部均備奇巧燈色參加、

隊伍編定

各界參加提燈巡行大會共編為七百二十隊、計第一大隊黨部(分十小隊)、第二大隊機關(分一百小隊)、第三大隊婦女界(分五十小隊)、第四大隊華僑(分十小隊)、第五大隊學校(分三百小隊)、第六大隊商界(分一百小隊)、第七大隊工界(分一百小隊)、第八大隊農界(分十小隊)、第九大隊軍界(分卅小隊)、第十大隊其他自由職業團體及民衆(分二十小隊)、

提前發證

慶祝元旦暨擁戴領袖大會、定于明年元旦上午九時、在中山紀念堂舉行、所有出席證業經製備、定今日下午二時至五時、在省黨部禮堂該會事務處分發、現為避免擁擠起見、特提前于本日上午八時至十二時開始發給、下午依然分發、以便利各界、

全部所得稅元旦開徵
商會及銀行均表示遵照法令辦理 辦理所得稅處設于中央分行五樓

【中央社】財政部所得稅事務處、為督促及指導全國各地官民機關團體、遵令征收所得稅、特派該處委員區兆榮來粵、負責辦理所得稅一切事宜、區委員自抵省後、連日分訪各機關團體銀行、商洽公務、與市商會及廣東辦理處、並擇定本市長堤新塡地中央銀行廣州分行五樓為辦公地點、一俟佈置就緒、即于元旦(明日)正式成立、開始辦公、

省市行商熱誠擁護

區委員昨訪晤廣東省商聯會主席何輯屏、市商會主席鄒殿邦、對於政府開始征收營利事業所得稅意義、詳加解釋、當經何鄒兩主席表示省市各行商、遵照政府法令辦理、決一致協助政府進行、并定民國廿六年元旦即開始征收、

銀行公決遵令辦理

廣州市銀行公會于昨(卅)日下午三時半開會時、特恭請財政部所得稅辦事處委員區兆榮到會參加、討論遵照政府法令征收所得稅問題、并請中央銀行廣州分行行長、廣東省銀行行長顧翊羣、市立銀行行長江英志等列席、由區委員即席說明所得稅意義、與盼望銀行界一致贊助政府進行、後經該會全體會員銀行一致決議、遵照政府法令辦理、

區兆榮談 進行順利

記者復據區委員語稱、所得稅內分(一)營利事業所得稅、(二)薪給報酬所得稅、(三)證券存款所得稅三種、廣東因特殊關係、僅于十一月先行征收薪俸報酬所得稅、至營利事業所得稅、財部決定明年元旦起、全國各省同時實行征收、本省營利事業自應同時征收云、復據區委員視察本省已辦之薪給報酬所得稅成績甚好、渠于將開征之營利事業與證券存款兩項所得稅、尤表樂觀、蓋省市金融界行商已往對于中央之法令擁護最力、對此次改良稅制、唯一關鍵之所得稅、自必遵照政府法令辦理、使間接稅制改為直接稅制、俾合理之稅制得以實現云、

預防水旱須知 水利局刊發
派員視察修圍工程

廣東水利局長以本省河道深淺不勻、水災旱災、在所常有、故治本方面、從速辦理疏河、築堤、建閘、造林各種工作、治標方面、現亦編訂「農田預防水旱須知」、頒發各縣圍董會、用作指導、查其內容、(一)排水器具、採用水車、水泵、屌水兩項、(二)灌溉、分溝渠、蓄水、引水、鑿井四種、蓄水又分上游抽水、與低坦池塘兩處、引水、山谷引水、靠溝渠、由大溝引至支溝、由高溝引至低溝、鑿井、在山谷無水可引時、則在井的旁邊、竪立一根木杉、杉的尖端、架一根橫木、在橫木的一端、用細繩繫一個桶、其他一端用繩連緊一個重鉈、先拉桶垂低入井汲水、後將鉈拉下將桶吊起、這樣不斷的一來一往、花費氣力不多、而氾注禾田的利益甚大、抽水機則利用水泵、其次養護基圍辦法、第一搶險、於崩缺基圍時採用之、至農隙時候、則注重修葺基圍工作、上項辦法分發後、各縣農田基圍董會、須于次第仿辦云、

【中央社】水利局為杜防各江水患、前經派出大批員匠分赴各縣修築基圍、現該局以此項工程即將告竣、昨特由省派遣總副工程師及各技士等出發視察、以憑考覈、而資指導進行、

黃埔闢埠 先着手疏河築堤
預算工程費三四百萬元 黃埔支線刻進行敷路軌

黃埔商埠督辦公署、自遷進正南路新建樓址辦公後、昨據該署消息、關于開埠首要工作、為土地測量問題、此事在前治河會及闢埠籌備處時代、已開始進行、因該處地方遼闊、非短少時間所能測竣、當時已定[illegible]築堤岸巨大碼頭貨倉各項工作入手、以期巨大船舶可以駛進起落貨物、然後乃有開埠之可言、此項工作入手、以期先從第一鑽沙起而至第二沙、由黃埔至廣州所經河南(即背後河道)亦從事鑽探疏濬、預算所需工程費三四百萬元、一年內可完成、將來為利便指揮開埠工程進行起見、擬在黃埔設工程處、就近督促辦理、興築黃埔鐵路支線工作一節、現亦為開埠重要工作、已積極從事敷設路軌、此事由中央鐵道部主辦、務期早日完成、至中央發行黃埔開埠公債七百萬元、此事不歸本署範圍、由中央財政部發行、將來本省自須負一部份推銷責任、至推銷成績、則須視各銀行界認銷情形如何、方能決定、

省內運輸白銀 遵照部頒辦法辦理
本省前訂單行運銀辦法取銷

【本報專訪】財政特派員兼財政廳長宋子良、[illegible]昨特佈遵照財部辦法辦理、茲探錄如下、(第一條)凡運送銀幣銀類應由中央中國交通之銀行運輸、前項規定各銀行運輸銀幣銀類、均應持有財政部准運護照方得起運、沿途關卡、或軍警憑驗部照放行、(第二條)在中央中國交通三銀行未設有分支行、或代理處地方、經委託各銀行錢莊典當郵政[illegible]備具證明書、開明銀幣或銀類數目、兌換法幣行名、以供沿途軍警查驗、并一面通知距離最近之兌換法幣銀行、以資接洽、但通過海關關卡時、應憑財政部護照驗放、(第三條)凡依照銀製品用銀管理規則購買銀料者、其運送時、應由發售銀料之銀行給予證明書、以供查驗、但通過海關關卡時、應憑財政部護照驗放、(第四條)凡未請領部照、或並未攜有兌換機關證明書、私行運輸銀幣銀類者、經軍警機關或海關查獲、即予沒收充公、前項緝獲之銀幣銀類、如查有故存隱匿、意圖偸漏出口者、並應將人犯送由當地法院、按照妨害國幣懲治暫行條例懲處、(第五條)各地人民在兌換法幣期限以內、得攜帶銀幣銀類

建廳籌設 西路行車管理處
籌備主任已由廳派出 擬招商承辦西路行車

粵省各縣公路、自經建設廳積極派員興築後、大部已告完成、查劉廳長以各地公路之興廢、不特關係全省交通、於各種建設事業之發展、更有甚大協助、該廳自將東南兩省道通車後、即設立行車管理處、近則已改為辦事處、派員主持車務、至於瓊崖方面、則仍由瓊崖公路處督促修理及興築、

最近建廳以西路各縣公路經興工建築後、已均次第完成、開始行車、該路所經路途遙遠、向有野雞車行駛、路納費、現建廳以該路關係交通頗大、亦應設立行車管理處、特於日昨派劉慶動為西路行車管理處籌備主任、在省先行設籌備處、將來另在該路擇址設處辦公、另短期內將招商行駛長途汽車云、

聯義社執監委 元旦就職

【本報專訪】中國國民黨聯義海外交通部、為總理最先手創之海外革命團體、該部同志多為海員革命份子、現該執監委員於本月從新改選、選定革命老同志趙植芝、黃惠龍、梅光培、陳策等九人為第十五屆執行委員、李玉田等五人為監察委員、定期元旦舉行就職禮、各執監名單列下、(執行委員)趙植芝、黃惠龍、朱克勤、陳章、梅光培、林逵生、謝紹博、蕭柱、陳策、(候補執委)林介眉、莫雄、鄺守介、甄佳、何十逢、(監察委員)李玉田、黃炎初、黃蔚競、羅筱孫、梁德公、(候補監委)李芳、吳雅覺、蘇漢生、又該部執行委員黃惠龍、趙植芝等、誠恐本部份子複雜、或有等僉壬假借團體名義、依附庇托、特提議暫行停止徵求新會員、以便整理部務、常經冬季同人大會議決照辦云、

各地通信

德王發出通電後 綏戰事外弛內張
熱偽匪軍紛向商都集中 某方儲大宗食糧備軍用

【張北通訊】察北匪偽謀逆、爲某方作爪牙、表裏爲奸、相輔西進、幸賴我熱心忠誠守土衛國之將士、肯死奮鬭、捷報頻傳、大有搗穴犂庭、肅清邊疆之勢、詎突有西安叛軍、劫持主帥之意外奇變、予軍事進行中、一莫大打擊、好在偽匪迭遭巨創、蘇息未暇、實無力反攻、至其開會總攻、乃不過一種虛張聲勢之烟幕、以綏國軍之進剿、如德王之通電停戰、即其證例、雖美其名曰免去中央北顧之憂、實則其內中確另有企圖、其奸謀路人若知、綏邊局面、在此種現況下、遂呈外弛內張之像、

商都一夕數驚

據嘉卜寺來人談、德王自發出通電停戰後、即於二十一日乘飛機返西蘇尼特旗王府、揆其用心、實係在綏國軍之進剿、得以從容增充實力、而暗中正在積極徵集蒙民入伍、加緊訓練、未曾鬆懈、各蒙偽軍領袖、如包悅卿、卓世海、李守信等、亦正加緊整飭部屬、熱河匪軍張海鵬、王靜修、胡玉山、李振銘等、連日均紛向商都集中、緣商都爲國軍壓迫、已成危城、稍攻即下、且偽匪等軍、已極渙散、近來一夕數驚、大有風聲鶴唳、草木皆兵之勢、居民早已逃避殆盡、市面之蕭條、較前益甚、

張逆狼狽奔營

張逆萬慶、原係王英部下之步兵旅長、原有四千餘人、當綏邊發生戰事之前、因某方猜疑王英不穩、曾將張逆所部、悉數繳械遣散、旋因戰事即將發動、需兵甚切、乃復令張重復舊部、張當力事招集、在南壕塹、集有三千餘人、本擬調赴商都、聽王英指揮、由紅格爾圖西犯陶林、旋因南壕塹催李守信所屬之一部、兵力薄弱、乃留在南壕塹、擔任西犯興和之主力部隊、張於十一月十八日策應、王英李守信・亦開始向綏攻擊、詎屢屢失利、所部傷亡極多、自石玉山金蕭章反正、所部尤多、艷美、本月中三五成羣、携械向綏軍自動輸誠者、日不乏人、故張部已逃散略盡、南壕塹至今已無王英匪軍踪跡、自本月十九日起、某方更停發匪軍接濟、而張逆仍未覺悟、復多方奔走營謀、於廿二日晚間由南壕塹、狼狽到達嘉卜寺、謁見某特務機關長有所商請、

某方儲粮濟匪

某方因察食粮、不足軍食、爲預防計、現由熱河境內、運出大批糧食、存備於多倫、以備接濟偽匪軍食之用、並於二十二日晚、由多倫運到嘉卜寺鐵絲六載重汽車、鋼條二載重汽車、日內卽轉運商都、供給偽軍、作爲構築防禦工程之用、至於張北嘉卜寺間、近來運輸甚忙、不亟軍事方興之際、某方所購之大批軍火、現繼續運罄、由張家口萬國公司汽車包運、在張北再分運嘉卜寺、或商都、南壕塹等地、廿三復由口內運到張北煤及汽油七車、並聞某方現復委託德化商店、在日內採購大量食品、運往嘉卜寺云、（廿三日）

贛省府整理廬山森林
令三機關擬具計劃

【九江通信】廬山爲東南名區、避暑勝地、夏季中外人士入山游息者、踵趾相接、蓋皆慕其林泉之勝而來、其將來之繁榮、亦繫於現有之點點殘林、能否保存、已呈童濯之區域、能否復見爲蒼翠、廬山林場、位於黃龍山玉屏峯麓之西北、東起於宿雲岑、南起於玉屏峯背、西起於碧雲寺、北起於神龍宮、共有面積約二萬餘畝、歷年所植苗木、約達四百餘萬株、惟因山農隨地濫伐、不加限制、及野火焚燒、牲畜踐踏、或經風雪壓折、年老枯萎、迄至今日、曩昔之茂林、非爽爲童山、卽化爲叢薄、致令山中風景破壞、氣候變態、水源亦失其涵養、名區繁榮、因之減色、茲省府以該山爲本省名勝、全山森林、亟應加以整理、特令廬山管理局、廬山林場、及廬山森林植物園等三機關、會同擬具全山造林計畫、並組織造林委員會、負責進行、關於育苗造林一切技術上之設施、由林場負責、林地林況調查研究事項、由森林植物園負責、森林保護、由管理局負責、此項計畫、業巳由上列三機關擬訂、一俟審查完畢、呈請省府核准後、卽着手進行、

濟南十萬市民 慶祝蔣委員長返京
各執旗幟遊行全市 沿途歡呼盛況空前

【濟南航訊】自蔣委員長由陝飛洛、消息傳來、全市騰歡、二十七日、各界特在城內皇亭體育場、舉行慶祝蔣委員長回京大會、上午九時、黨政軍各機關長官及公務員學生民衆共十餘萬人、均齊集體育場、全市各機關學校工廠商店一律懸旗、各通衢亦均張掛紅布大字標語、會場內設置播音機、參加人員各持彩色小旗、上書標語、燦若堆錦、韓主席臨時因事未能參加、特派秘書長張紹堂爲代表、九時半鳴放鞭炮、卽由張氏領導開會、報告開會宗旨、次由建設廳長張鴻烈、教育廳何思源、省黨部委員李文齋等、相繼演講、場內歡呼時起、聲震霄漢、多人興奮、不能自已、於歡呼時、將頭上所戴之帽向空亂拋、當場通過發電慰問蔣委員長、至十時始攝影散會、鳴爆數千響、並羣呼「蔣委員長萬歲」、「中國國民黨萬歲」、「中華民國萬歲」、羣衆結隊而出、游行各街市、至商埠中山公園分散、沿途商民歡喜若狂、鞭砲之聲不絕於耳、爲本市空前未有之盛況、

黔西南各縣股匪剿滅
繳獲匪械約三千枝以上 現正辦理善後創設學校

【貴陽通訊】貴州從民元以來、因爲歷年軍閥的混戰、政治腐敗、地主土劣大都藉辦團做幌子、暗中集合宵小、實行打家劫舍、據政府的統計、大小股匪、約在一萬以上、武器也頗精良、聽說劉復初阮敵臣等股、還有機關槍迫擊砲等武器、蔣委員長關懷本省治安、乃派二路軍總指揮薛岳、綏靖本省、再調四川剿匪第四路總指揮兼軍長楊森率部、担任本省西南各縣清剿工作、楊森原來是在川康滇黔邊區截剿蕭賀、九月下旬、全部開到本省西南各縣、十月就開始清剿工作了、楊氏清剿的策略、是重剿而不重撫、先消滅零星、然後才集中力量肅清大股、同時幷清查戶口、編聯保甲、來剿除內奸、健全民衆組織、他所屬的官兵、都非常用命、不顧犧牲、各縣的剿匪軍事、在同時動作之下、捷報頻傳、因此那些暗匪如鄧貫廷、楊瑞卿等三十餘人、爲患多年的匪首陸瑞光、曾雲清和零星匪徒、都紛紛繳械投誠、願覺保自新、至於怙惡不悛的匪首席大明、齊敬一、匪徒百餘名、都先後擒獲槍決、還有鎮甯普定郎岱間的扁担山、也被攻破、扁担山這個地方、周圍有百餘里、裏面的人民多半是夷民、有寨子六十幾個、槍約二千餘支、騷擾附近各縣、已有多年、政府從不過問、儼然一中國的化外區域、楊氏以那股夷匪不可小視、就於十一月上旬派李副師長朝信、率兵一團前往團剿、首先麻園官寨之匪、猶踞險頑抗、經痛剿後、竄匪山洞中、李副師長便把山洞封鎖、洞內匪徒、或出洞繳械、或困死洞中、無一漏網、這樣一來、其他各寨之匪、也都願意繳械投誠、十一月十三日楊氏復偕督剿專員劉克明行政專員張履和軍參謀處長周希濂和參副人員六八、前往該山視察、沿途各寨夷民、都結隊熱烈歡迎、楊氏一一訓話、勉勵他們改過自新、幷勸他們與漢家通婚、同時希望他們送子弟出來讀書、語言服裝、都照漢家、楊氏又派遣隨行的人員、到邊遠各寨去宣傳、事後會電請蔣委員長飭咨府注意他們的教育、楊氏督師剿匪以來、時間僅僅兩個月、各縣土匪巳完全肅清、繳獲匪械約在三千支以上、此外楊氏在安順、商同專員及地方紳商、由各界組織建設委員會、建設新安順、又在安順附城創辦苗民學校、勸導附近苗民送子弟前來讀書、聽說學校的教員是總指揮部的官佐、學生的書籍筆墨和糖果、是由楊氏捐的、裏面讀書的苗家子女、因爲從未享受過這樣的教育、大家都非常高興、（十九）

蘇黨政等機關 組運銷合作聯社
以合作爲中心提倡農產運銷 初步工作實施綱要業已訂定（續）

◇徵求合格社員◇

蘇省運銷合作社聯合社、現有社員、就其業務之種類分析之、不下十五種之多、附帶業務、尙不在內、按其各種產量估計、固難眞確、亦殊零星散漫、不合經營條件、欲圖組織之有力量、必須廣徵社員、預定以某種生產爲中心、從事基本組織之推廣與改善、完成組織系統、運用聯繫機構、

◇選擇適當區域◇

蘇省幅員廣大、物產豐富、從客觀的需要、幾於各個農村各種生產、均有合作運銷之可能、與必要、但在推行之初、必須分區考察、審度環境、如何去其障礙、得其便利、作比較之觀察、定進行之先後、其選擇標準如下、（一）有同一之大量生產、（二）有利便之交通工具、（三）有適當之倉庫設備、（四）有較近之終點市場、（五）有協作之輔導機關、（六）有良好之社會環境、（七）有較善之合作基礎、（八）有公正之農民領袖、

◇組織務須周密◇

蘇省運銷合作社聯合社、所賴以協助推進者、厥爲各縣指導人員、農民銀行、以及農事改進機關等、而尤以激發合作者之興趣最爲切要、查全省合作社數逾三千、歷史較久、分布之疏密有異、組織之良窳不齊、苟以推行運銷合作爲中心政策、則不能拋棄原有之信用合作社、任其墮落、必須察其癥結、予以矯正、視環境事實之不同、詳訂辦法、由各關係方面注全力於此、亦未始不可受改進之效、（一）組織健全之信用合作社、應充實其力量、提倡運銷業、並視爲推廣之中心、（二）社會環境不良之信用合作社、應設法去其障礙、改良組織、以爲進行運銷業務之準備、（三）經濟環境不良之信用合作社、應以適當力量、使其納入合作運銷之途徑、而減輕其債務、

◇避免營利操縱◇

蘇省各種運銷合作社、其已具有基礎者、固不乏例、而組織不善、經營失敗者、亦比比皆是、此種創傷、實予聯社工作以阻礙、考其內在的原因、厥爲少數營利者之操縱、或作投機勾當、或似販夫抽剝、社員失其信仰、業務於是不振、外來的壓迫、則爲資本勢力之侵入、農村中較有能力者、受其利誘願作爪牙、急於私利、而忘公益、或則稍有資力與諳習商業情形者、在農村中取得相當信用、卽利用農民之愚昧、經營販賣業務、以博蠅頭之利、亦有地方領袖與運銷合作社成正面之利害衝突者、在此種情形之下、應有適當之準備、以資應付、俾能化其阻力而爲助力、（一）切實宣傳運銷合作之重要、並詳察農村環境、選拔幹練之人才、領導進行、（二）與市場上取得聯絡辦法、尤須與以農產品爲原料之製造廠商接洽、使能對於合作事業表示同情、（三）農村中之較有能力、具備商業常識、以販賣農產品維持生活、而其品行良好者、應設法由合作社羅致任用、（四）運銷合作之進行與地方領袖之利益有衝突時、應設法避免其正面衝突、對社員多做教育工作、（五）生產、供給、運銷、有聯鎖不可分離、關係、故個資金之調、亦應爲整之設計、若其有效之前、固於生之、銷業務、不可爲貧金產、給二者之欲有、殊榮困、劑、而者運銷可覺之難、[illegible]所貴者運銷辦法得宜、與監督周密、

◇業務活動原則◇

蘇省運銷合作社聯合社、應從社務之推進入手、巳如前述之重要、至其業務之設計、則有待於考察研究之後、方能確定其方法與步驟、但此項集體、既具雛形、則其已經加入之份子、以及有關係之各方面、或有部分的需要希望而聯社有以協助而取得便利者、故業務入活動亦應釐定原則、以資試行、（一）接受委託、須視其運銷上之利便、分別決定、「直接辦理」「介紹辦理」「提供辦法」以保全社員之利益、（二）社員委託之業務、須規定減輕社員負担之原則、（三）與農產運銷辦事處及消費合作組織發生聯繫、（四）按時供給市場消息、並作成統計、（五）聯社開支、須能適合預算、（完）

廣東各界慶祝元旦暨擁戴領袖大會籌備會緊急通告　第一號

本月廿八日上午十二時開第一次籌備會議、咸以委座此次安全脫險、薄海騰歡、應擴大舉行慶祝、當經決議、將原定名稱「廣東各界慶祝廿六年元旦暨中華民國成立紀念大會」改爲「廣東各界慶祝元旦暨擁戴領袖大會」、紀錄在卷、除卽日在廣東省黨部禮堂設處辦事外、特此通告

天73

廣東各界慶祝元旦暨擁護領袖大會通告　第二號

查二十六年元旦將屆、又值我最高領袖蔣委員長安全返京、際此良辰、宜申慶祝、茲定于二十六年一月一日上午九時在中山紀念堂舉行、並定于是日下午七時舉行提燈巡行、除分函外、特將參加辦法公告週知、[illegible] 各機關全體職員參加、[illegible] 集合地點：中山紀念堂、[illegible] 下午六時齊集、[illegible] 團體學校必須自備燈色、集合地點：東較場、各種瑞獅金銀紗龍秋色中西樂隊及其他雜作等、[illegible] 前向省黨部內本籌備會報到、以便編隊

天73

廣東各界慶祝元旦暨擁戴領袖大會籌備會通告　第三號

茲因本會定于廿六年元旦下午七時舉行提燈大會、除所有燈色業經分函各機關團體學校自備外、並歡迎瑞獅金銀龍燈秋色中西樂隊及其他雜作參加、惟限于本月三十一日正午十二時以前到本會（省黨部內）報到、以便編隊、並不得攜帶任何武器、特此通告

天73

廣東各界慶祝元旦暨擁戴領袖大會歡迎港澳僑胞回省參加慶典啓事

查廿六年元旦將屆、又值我最高領袖蔣委員長安全回京、際此良辰、宜申慶祝、茲定於廿六年一月一日上午九時舉行廣東各界慶祝元旦暨擁護領袖大會、並定是日下午七時舉行提燈巡行、屆時除全市各機關團體學校一律自備燈色參加外、并有瑞獅金銀紗龍佛山秋色及各種雜作等參加助慶、素稔我旅港澳僑胞愛護黨國、擁戴領袖、對此盛典、定荷同情、爰以至誠歡迎回省參加慶祝、引領南望、佇盼高軒、謹啓

天74

廣東各界慶祝元旦暨擁戴領袖大會籌備會通告　第四號

查本會出席證原定于本月三十一日下午二時至五時在本會辦事處（省黨部內）分發、茲爲避免擁擠起見、特提早于同日上午八時開始發給、特此通告

天75

恒和堂易沃林恒和丸

能治血毒惡癬等症、本堂獨沽一味恒和丸、治症卓著、中外馳名、俱用地道藥料、君臣配合、不設雙單料、每服丸重拾式兩、實價四拾元、半服九六兩、實價二拾元零六毫、小半服九四兩、實價壹拾三元八毫、郵匯購丸、隨卽安寄、不誤、空言投函、恕不答覆、深信可求、懷疑勿交、痊愈登報表揚者、照原價九六扣、折報費本堂自備

祖館鶴山玉橋鄉　舖在廣州上九甫路五十二號　支店閩省門定安路　香港大道西一百三十六號

前曾瘦弱
惟嬰孩自己藥片迅速使之健壯

體重減輕、精力短少、決非小兒自然狀態、孩子們假使保育適宜、體重必逐漸增加、精神必壯健活潑、苟其頹唐瘦弱、是必有故、而其故往往在於腸胃失序、如遇此種情形、數劑嬰孩自己藥片、每能改變其一切、下錄吳志英君女公子之一例、大足證明此言之不謬也—吳君現任東三省哈爾濱世一堂賬房主任、其來書云「小女小蓮前曾身體瘦弱、飲食不思、遍投各藥、未見明效、最後與服嬰孩自己藥片、胃口日增、旋卽轉弱爲强、身體壯健、足見嬰孩自己藥片乃嬰兒之至寶也」

嬰孩自己藥片、使孱弱寶兒康健快樂、因此藥片由其和乎而徹底的清理調整小兒內腑之功、善能增進小兒消化、俾自飲食物中攝取充分滋養料、以補益體力也、君之小孩、倘發育遲鈍、或患兒科疾病、務請一試嬰孩自己藥片、看其如何迅速恢復康强喜樂也

各藥房皆有出售、或向上海江西路四五一號韋廉士醫生藥局購買、每瓶法幣七角、六瓶三元五角、郵力不取

1371

上述之治療係由服用嬰孩自己藥片

此係眞正嬰孩自己藥片之裝璜

注意　勿購影射僞品

之乎者也矣焉哉 七字能通便秀才

首先七字乃語助之詞、運用得體、便算通人、故有秀才之稱、養陰丸功用廣大、能善用之、則康强可卜、豈獨具治癆埋咳特效已哉、廣州市樂欄街位元堂廣告

教育

春季會考期近 各中學舉行畢業考試
一律定於下月十三日起舉行 畢業考試成績呈送教廳審核

【本報專訪】二十六年全省中學春季畢業會考、定期明年二月二三兩日、分廣州、汕頭、瓊山、三處舉行、業經由教育廳組織會考委員會負責籌備一切考試事宜、查會考章程規定、凡是屆畢業生、須先在校參加畢業考試、如成績及格者、方准參加全省會、現會考期近、各縣市中等學校、對于是屆畢業生之各科課程、均已教授完竣、一律定于下星期一日起、停課溫習、並定一月十三日起、舉行最後學期畢業考試、一俟試畢、由各該校將學生成績、呈送教育廳審核云、

教部督學 昨日赴港北返

教育部前爲明瞭全國教育狀況、特派出全體視察員分赴各省視察、關於粵桂兩省由鍾道揚、唐惜芬、負責担任調查、鍾唐二氏自南下後、業已先後在粵桂視察完畢、日昨由桂返省、會晤許廳長、經旋於昨日赴港北返京覆命云、

市民教館 將映防空影片

【中央社】市立民衆教育館、爲增加市民防空知識起見、昨特函請廣東綏靖主任公署防空處、於明年一月四五兩日下午七時、將德國防空影片、在該館放映、並請屆時蒞場按片解釋、俾到看市民得以明瞭、該處據函後、業已函復允許、已指派該處科員曾喆、屆時前往解釋該片內容云、

記者球隊 中止征港 改往佛山遊覽

【本報專訪】本市記者球隊、原乘新年休假之暇、前往香港與該地記者球隊比賽、但昨接港中記者球隊主幹人來函稱、在此新年假期內、各同業或旋鄉、或赴澳門、不能集隊應戰、請改期異日舉行、本市記者球隊因此迫得中止征港、現擬改往佛山遊覽、並約該地勁旅(南海師範、南海縣立初中、)及華英中學等隊比賽云

中大兩考察團 元月中旬出發

【中央社】國立中山大學文學院史學系四年級、文化攷察團團員十餘人、定一月中旬乘輪北上、經京滬平津一帶攷察文化古蹟建設與民族生活社會狀況、俾於書本與事實相互印證、並聘請該系教授陳廷璠爲領隊、又該校法學院經濟系民廿六年華中經濟攷察團、昨舉行會議、決定于本學期攷試完畢後三日出發、沿粵漢路攷察武漢三鎮、岳陽長沙衡陽等地、並舉行教映影片募捐、及推定李秀芳等爲該團負責人、至領隊教授、已派員與鄭院長彥棻商洽中云、【又訊】該校社會系教授謝哲邦、爲體察社會實際狀況、藉作平日書本參證、昨(卅)日特偕該系全體學生前往廣州市立救濟院參觀、由該院院長羅素約親自導往各部場所引看、並作簡畧之介紹、該院自整理以後、貧民激增較去秋增加六分之二、院舍雖多破壞、然甚爲整潔、住院貧民極有秩序、深能合乎新生活清潔整齊之條件、又該院教養所及工藝場人數最多、成績亦最有顯著之進步、社會團體連日具函向該院接洽參觀者、甚爲踴躍云、

小學教員 免征所得稅

財政部以小學教員所得薪金甚微、應予免征所得稅、凡屬小學以及與小學類似之民衆學校教職員、無論公立或私立、其薪給所得、均在免征所得稅之列、昨已分別咨令各省教育廳知照、

警察球隊征澳 今日出發

【本報專訪】省會警察局同樂會球隊、每年在元旦期內、必派隊前往香港澳門比賽、以增進技術效益、本年該會足籃球隊、定於今(三十一)日乘恒昌輪出發、在澳門比賽足球三場、籃球兩場、三日乘夜船返省、查該會足球隊全數精銳均參與、戎行四騎士、楊水益、加上一個名驥中外之鬥將黃紀良客串、可稱華南一等勁旅、籃球隊戰將、均屬耆宿新進、且肯勤奮練習、月來頻約外隊練習、所向披靡、未嘗一次敗北、此番赴澳、戰績必有可觀云、

省女中籃球隊 征港獲勝

【本報專訪】省立女中籃球隊赴港比賽、消息已誌本報、該隊抵港後、首與香江勁旅興華隊交鋒、興華擁有梅芳悍將朱真珍、陳鳳琴、保羅女校健將盧淑馨、實力堪稱正敵、故戰來劇烈異常、女中後衛屢屢犯規、曾一度造成十六比十五、女中僅勝一分、于最後三分鐘內、女中左鋒陳巽華、妙射一球、乃以十八比十五、奠定大局、是役女中戰將表演絕佳、博得好評

培英元旦舉行 美術展覽會

【中央社】花地培英中學舉行美術展覽會、分油畫、水彩、木炭、素描、圖案、攝影等三百幅、攝影方面、有該白綠社出品、已由該校藝術教員負責籌備、定元旦日開幕、至十日止、一連十天假座本青年會爲展覽場云、

廣雅籃球隊 勝美華混合隊

【本報專訪】廣雅中學籃球隊、自經徐亨訓練後、戰鬥力量較前倍增、昨該隊爲切磋球藝、增進經驗起見、特約其鄰校美華中學員生混合隊作友誼賽于該校球場、開戰之始、彼此相持至劇、繼點兩不相下、廣雅戰員年富力強、傳遞敏捷、卒以七十二比三十六告捷云、

青年會籃球隊 明日赴港

【本報專訪】本市青年會籃球隊、決於明(一日)上午快車赴港比賽、今日先由該團領隊譚道景乘下午快車赴港接洽一切事宜、查該團名單爲(領隊)譚道景(隊長)周振光、(文書交際)李覺良、(司庫)潘永忠、(隊員)何冠雄、李保羅、梁志驊、盧志年、蔡國祥、沈瑞慶、余介平、各員技術、委實犀利、屆時在港表演、定能博得好評也、

除夕交誼會 菁社今日舉行

本市中山大學、勷勤大學、國民大學、嶺南大學、光華專科醫學院等校學生、所組織之菁社、每星期有定期集會一次、現該社爲聯絡社員感情起見、定期今(三十一)日下午七時、假座青年會開全體社員聯合舉行除夕交誼會、查其內容有討論、演講、及各種遊藝云、

今日教育播音

主講者　暨南大學教授　杜佐周
講題　「一個理想的小學教師」
時間　下午四時半—五時

省訓育主任公民教員 資審會第二次會議錄

【中央社】廣東省訓育主任公民教員資格審查委員會、于昨(三十)日下午三時假座省黨部會議廳、開第二次委員會議、出席委員金曾澄、蕭錫三、許崇清(黃中廑代)鍾榮光等、主席金曾澄、議決事項如下、(一)關於本會前次議決設主管幹事、現准中訓部函應設秘書、可否將主管幹事黃中廑改充秘書案、議決查本省黨義教育事宜、規定由省黨部宣傳科文化股辦理、秘書一職、自應由宣傳科長黃中廑兼任、主管幹事一職依章撤銷、(二)關于中等學校訓育主任公民教員資格審查與登記條例、應如何決定案、議決照中央規定中等學校訓育主任公民教員資格審查條例辦理、(三)關于審查及登記事宜、應定何日開始案、議決、由廿六年一月四日開始、

登記手續

廣東省中等學校訓育主任公民教員資格審查或登記手續如下、(甲)請求審查者之手續、凡請求審查者、須將左列各件呈繳本會審核、1•凡係黨員或預備黨員、須繳黨證或登記證、或預備黨員證據、2•學校畢業證書或教員資格檢定證書、或其他足以證明教師資格之書據、3•聲請審查表志願書履歷書各一張、(該項書表向本會函索亦可、但須附郵票二分)4.在學校或機關服務之聘書或委任令、或任用書、5.本人最近半身二寸相片三張、(乙)請求登記者之手續、凡請求登記者、須將左列各件呈繳本會審核、1.本黨黨證或登記證、2.學校畢業證書或其他足以證明教師資格之書據、及訓育主任黨義教師檢定證書、3•聲請登記表履歷書各一張、(該項書表向本會函索亦可、但須附郵票二分)4•本人最近半身二寸相片三張、(丙)聲請審查或登記者、如不能親來本會呈繳上列各件時、得掛號投寄本會、本會收到上述各件後、即給予收據、將來領回各件、亦以此收據為憑、(丁)經本會審查或登記合格之中學訓育主任或公民教員、須繳納證書或登記證費國幣一元、印花費五角、由本會分別給予審查合格證書或登記證、并將其姓名在黨報及教育行政機關公報上公佈之

審查條例

廣東省中等學校訓育主任公民教員資格審查條例、(廿五年十二月卅日第二次會議通過)、(第一條)本條例根據第五屆中央常務委員會頒布之中等學校訓育主任公民教員資格審查條例訂定之、(第二條)廣東省各中等學校訓育主任公民教員資格之審查、由本會依本條例行之、(第三條)本條例所稱訓育主任、公民教員、係指現任或志願担任中等學校規程所規定之訓育主任、或教導主任及公民課程之教員、(第四條)、本省各中等學校之訓育主任、或教導主任公民教員、均應受本會之審查、其未經審查或審查而不合資格者、不得繼續充任、(第五條)本省各中等學校訓育主任、教導主任、公民教員、須由本人逕向本會請求審查、或由(一)各中等學校、(二)各級教育行政機關、(三)各級黨部提請本會審查之、(第六條)凡本黨黨員(包括預備黨員)或尚未入黨而對於三民主義曾有研究之人員、而符合下列資格之規定者、得請求受中等學校訓育主任、公民教員資格之審查、(甲)具有教育行政機關所規定中等學校教員資格、並曾任中等學校訓育職務者、得請求受中等學校訓育主任資格之審查、(乙)具有下列資格之一者、得請求受中等學校公民教員資格之審查、一、在專門以上學校研究社會科學畢業而有教學經驗、或經試驗檢定合格者、二、具有教育行政機關所規定之中等學校教員資格、曾教授社會科學者、三、具有教育行政機關所規定之中等學校教員資格、對於社會科學確有研究而有著作者、(第七條)凡請求審查者、除應呈繳本條例第六條所規定資格之各種證明文件外、並應呈繳左列各件、1•黨員證或預備黨員證或登記證、2•學校畢業證書或教員資格檢定證書或其他足以證明教師資格之書據、3•聲請審查表、志願書、履歷書各一張、(該項書表向本會函索亦可、但須附郵票二分)4•在學校或機關服務之聘書或委任令或任用書、5•本人最近半身二寸相片三張、(第八條)凡本黨黨員、符合下列各款資格之規定者得免審查、但須提出證明文件、向本會請求登記、經登記後取得中等學校訓育主任公民教員之資格、1•取得中等學校訓育主任及黨義教師之檢定或審查合格證書、且係高級中學以上學校畢業、而有中等學校訓育工作經驗、及教學經驗二年以上者、2•曾任檢定黨義教師、或審查黨義教師委員會委員、且係高級中學以上學校畢業、而有中等學校訓育工作經驗二年以上者、現任或曾任訓育主任公民教員者、(第九條)凡請求登記者、除應呈繳本條例第八條所規定之各項證明文件外、并應呈繳左列各件、1•黨員證或黨員登記證、2•學校畢業證書或其他足以證明教師資格之書據、及訓育主任黨義教師檢定證書、3•聲請登記表、履歷書各一張、(該項書表向本會函索亦可、但須附郵票二分)4•本人最近半身二寸相片三張、(第十條)凡經審查合格及具有本條例第八條資格之訓育主任公民教員、均由本會給予合格證書、(第十一條)各地遇有缺乏本條例第六條及第八條所規定資格之人員時、得由各該校長擬聘對於黨義確有認識與信仰、於訓育事宜及公民教學確有研究與經驗、且具有合於教育行政機關所規定中等學校教員資格者、述明理由、經本會核准後、爲代用訓育主任公民教員、(第十二條)各中等學校聘用代用訓育主任公民教員之前、須將各該員之志願書、履歷書、及其他證明教員資格之文件、及最近二寸半身像片三張、連同著述一併呈送本會審查、合格發給代用證書、(第十三條)凡非黨員經本會審查合格之代用人員、須由黨員二人介紹、或由本黨部特別介紹為預備黨員、(第十四條)凡經審查合格之訓育主任公民教員、每學期終了、應將其工作概況呈報本會一次、其逾期二月未呈報者、本會得停止其職務、(第十五條)凡有左列情形之一者、本會得撤銷其資格、並呈報教育廳停止其職務、一、工作概況呈報不實者、二、違犯刑法、經判決確定者、三、曠廢職務、成績不良者、四、患精神病或身有痼疾、不能任事者、五、不檢或有不良嗜好者、(第十六條)本條例如有未盡事宜、得由本會修正呈報中央民衆訓練部備案、(第十七條)本條例由本會通過施行、并呈報中央民衆訓練部備案、

除夕娛樂　最好請到　永漢新國民 ←

介紹銀壇一顆光華燦爛新星　多魯菲藍摩

請細聽她唱『明月林間照』一曲！

寒潭游泳　水清見底

空拳敵虎　武松復生

派拉蒙野獸巨片萬獸之王姊妹作

欣賞野獸片

森林公主

是一部女野人記

看過其他獸片　不能看此片　看過此片之後　不看其他獸片

DOROTHY LAMOUR IN "THE JUNGLE PRINCESS"

大象成羣將村落踏平
弱小孤女與猿虎同大
土人作反把戰鼓亂鳴
猿猴結隊救落難佳人
荒林公主嘗戀愛滋味

虎豹搏鬥聲振山谷　野猴邀千圍攻土人
掘成陷阱生人活埋　友誼隆重放虎歸山

即速定座

今天優待　婦女半價

●她在污濁淫靡的氣氛裏逃亡奮鬥！

·題材新穎·結構縝密·沉痛深刻·無以復加·

新星·新新　即日聯映

●她在虎狼狐鼠的人羣裏倔強掙扎！

·羣星薈萃·各展所長·花團錦簇·富麗絕倫·

女　胡蝶主演　權

張石川導演

趙丹　龔稼農　梅熹　王獻齋　王徵信　●聯合

嚴月閒　葉秋心　舒繡文　袁紹梅　陸露明　●助演

洪深編劇

●春風秋雨，茫茫人海飄零。
●滄桑歷盡緣何事？
●天涯地角，僕僕人生道上。
●閒情一片付東流！

●明星公司本年度特殊作●

●為二萬萬女同胞鳴不平
●向數千年惡習慣總攻擊

是女子百看不厭的影片，是男子應看十遍的影片。

新星下期　銀月歌舞團

●全部對白有聲名貴鉅片●

從一個受過高等教育的少奶奶，變成紙烟廠裏的女工，奇乎不奇！

●流浪女子的人生探險錄
●千百年來的女性煩惱史

新新下期　慈母曲

花柳皮膚專科　衛生局核驗證第卅二號

何利田醫師　專醫花柳

(一)急性白濁　(二)慢性白濁　(三)劇痛無痛白濁　(四)前段後段白濁　(五)變鵝水疳白濁　(六)一二十年老濁　(七)來血白濁　(八)腎囊腫痛白濁　(九)尿含絲質白濁　(十)尿管口早晨白濁

定購白濁白帶針藥能斷十種男濁女帶之根

本醫生現遷惠福東路一四六號之一照常診症

▲諸君賜教請移玉步名義仍照舊用華陀醫社時間全日特此通告▲電話壹三八七壹

杉木欄同珍茶莊

茶王馬騮搣來了

(優等鐵羅漢嚴茶每罐壹元買一送一)

大夏公司　永漢南路二二　南關戲院　獨家獻映　極品鉅片

妻多夫賤

向舊道德偽紳士投下五千萬磅的無烟彈！

●被迫墮落與自甘墮落婦女的最偉大警鐘！

林肯能夠解放黑奴　林坤山會分贈妾侍

主演　林坤山　大口何　黃笑馨　胡美倫　徐柳仙　黃綺雲

妻妾九人豈不多，老命一條可奈何，糊塗賬目難清算，遺向他人笑啊啊！

奉送　精美特刊

明天慶祝元旦　—兩院—　俱加開五場

新華日由十二時起　中華十一時半　請依時光臨

惠愛馬路中　新華·中華　西濠二馬路

一雙快樂天使降到人間　羅路與哈地

同登銀幕十週年紀念最神化滑稽品　美高梅一年一度非常招笑片

(新華時間由十二點九起由兩點九由七時半及九時半　中華十二時三由兩點三七時九時)

今天兩院聯映

笑到無力再笑　妙到不可再妙

別緻的噱頭如春花怒放　新穎的笑料如喜炮連聲

兩對孿生兄弟碰面時必多生枝節——四個大成混蛋討便宜叠起風波——

●家主婆錯認丈夫！●俏嬌娘急煞水手！●雙胞胎險種荷花！●四騎士大鬧舞場！

孿生兄弟

一九三七年的新春——雙料羅路·哈地兩對孿生兄弟

經濟情報

本月上半月 粵生絲輸出激增
統計生絲輸出一千六百包 水結輸出共二百六十六担

【本報專訪】本市生絲上半月出口貨量頗有起色、同時絲價亦屬堅穩、查本月上半月粵絲出口統計共有一千六百包、(每包八十斤)比較十一月下半月輸出額激增九百三十四包、查本月上半月生絲輸出美國佔二十五包、輸出歐洲佔二百四十包、輸出亞洲九百包、印度等處三百四十五包、又本月上半月水結出口共有三百六十五担、比較十一月下半月出口額減少四百四十五担、計運銷美國水結一百九十五担、運銷歐洲一百担、印度等處七十担、又昨日本市生絲銷場暢旺、華洋各絲商均多出市採辦、各種絲價愈沽愈高、特等絲價高漲二十元、優等絲漲價十五、普通絲沽高十元、又昨卅日橫濱電、日絲現貨漲價二十元、每担沽九百元、日金六個月期貨漲價二十七元、每担沽八百八十七元日金、又同日紐約電、紐約十二月生絲期貨每磅賣價二元、明年三月期貨一元九毫九、五月期貨一元九毫八五、(均美金計)昨日本市生絲市價錄後、特等舊式十三十五絲每担七百七十元、優等舊式十三十五絲六百九十元、普通舊式十三十五絲六百六十五元、普通新式十四十六絲六百二十元、普通新式廿廿二絲五百八十元、一號新式長條水結一百四十五元、(港幣計)

洋紙價漲破新紀錄
因美海員罷工航運停頓 各國製紙廠多改製火藥

【上海通訊】我國洋紙市場、因受美海員罷工影響、已形成恐慌狀態、尤其新聞紙、騰張不已、記者昨特向本埠紙業界探悉、自十一月間美海員罷工、美輪停駛、各國航線後、因美、德、瑞、挪威、加拿大、瑞典等國來源斷絕、國內紙價大漲、新聞紙尤突破歷來紀錄、由二元餘進而至三元數角、現在每令約達四元五角左右、據談此次價漲原因、一方面因由來源稀少、一方面各廠皆持觀望、存居奇贏利之心所致、由實際市面牛皮紙存貨極少、包皮紙因各商店銷路好轉、故亦缺乏、新聞紙雖缺乏、存貨似尚可維持、原因廠為三四月前大洋紙銷路不暢、各廠均無定貨、迨一月前紙銷漸動、紛電國外訂購、因出貨不及、與船隻稀少關係、致形成現時局面、携有經驗者觀察、能維持至明年二月間、洋紙市面決可返回原狀、我國自製紙廠、有龍章、天章、大中華、江南、民豐等各家、惟製新聞紙及牛皮紙則佔極少地位、至實部廠在溫溪籌辦之中國造紙廠、則為專注重製造新聞紙者、現正積極籌備、一般人咸盼其及早實現、以免除我國幣市全為外入操縱、及與海外市場相牽制之危機、尤其際此洋紙入口斷絕、日紙來貨薄弱、正是國紙拾頭之最好時會、廠商對於出品、實應多多努力、又息、本市紙張缺乏及價格騰貴原因、(一)木漿可製火藥、現世界戰雲瀰漫、產紙國家、多改變紙漿用途、因致產量不大、(二)日本所有之紙漿、已改製火藥、故日本紙張輸入我國者、數量不多、而加拿大紙又多為日本購買、(三)加拿大紙自定貨至交貨、為期不過三星期、自美郵船罷工後、輸入者幾盡由北歐運來、惟向北歐廠家訂貨、中間須經三個月方可交貨云、

麥粉檢驗後 麵粉入口統計

商品檢驗局、前因檢驗麥粉入口、各糖麵商人、會一度反對、停止購貨入口、嗣該局為體恤商類、俯順各糖麵商人之請求關於檢驗手續、予各麵粉行商以便利、各麵粉商店、自後均依照手續報驗、昨據商品局調查、麵粉商報驗、計自開驗至今、計時祇半個月、現報驗入口麵粉統計有七八萬包、商人報驗、極為踴躍云、

日人侵奪下之 東北麵粉市場狀況
市場混亂當地商方受排 日系利害衝突紛爭激烈

【瀋陽通訊】東北麵粉販賣市場、自日人資本混入以來、已形成大混亂、查日人資本之生產能力、日「滿」系九工廠、每日出產約一萬八千袋、三菱系六工廠、每日出產約二萬六千袋、三井系三工廠、每日出產約一萬一千袋、共計每日總產約六萬五千袋、又總計歸日人資本之支配佔整個東北七十餘工廠、而其總生產能力亦佔百分之七十、且該三系每年間販賣量、計日「滿」約一千一百萬袋、三菱約一千萬袋、三井約四百萬袋、共計約二千萬袋、幾獨佔整個東北麵粉市場之需要、然從前日人資本之麵粉市場、全部僅為七八百萬袋、其餘均為東北當地資本、隨後因日人猛力侵入東北市場之地盤、原有商方、受排、乃近來又惹起日人與日人激烈競爭、前途更呈尖銳化趨勢、蓋三井、三菱、兩大資本、從來握日「滿」製品之牛耳、此次三井所有之瀋陽、牡丹江工廠年產約四百萬袋、三菱所有之牡丹江、四平街等處工廠年產約一千一百萬袋、其結果三井、三菱、兩大商品、必然起激烈之紛爭、現日偽當局、尚無法加以統制云、

梧州金融穩定

【梧州專訊】自廿五日蔣委員長脫險、安抵洛陽之消息傳來後、桂省金融市場、已急轉直下、查昨二十七日梧州市面金融市情穩定、港紙早盤每百元成價二百二十二元二角、午市價二百二十二元、晚市成二百二十二元一角五分、旋縮回二百一十八元、申鈔早午市成二百一十八元、晚市成二百一十五元、粵鈔成一百五十二元、首飾金每兩值二百八十元、大仙每萬枚九十二元、細仙每萬枚值七十六枚、市面找補每角值一十四枚、

故衣營業好轉
全行均獲厚利

本市故衣業連年因社會不景、及服裝式樣日新月異之影響、以致全行業務、均遭虧折、惟查本年下半年、該行業務突轉生機、全行均獲厚利、據該業中人稱、本年生意轉好原因、(一)在前時業務不景、一般拆家、向當押店出貨、咸不敢高標價格、故本年秋冬兩季貨物、出貨價額、亦甚相宜、(二)近數月來、廣西方面、及外屬故衣店、向本市購貨數量驟增、比去年多雙倍有奇、現各拆家大有應接不暇之勢、故將價格陸續搶高、存貨銷疏、更待善價而沽、照本年下半年營業情形、各家均能獲利、可補歷年之虧拆云、

港紙進價市況堅穩
桂鈔仍漲公債市價堅穩

【本報專訪】昨日港紙市況畧呈疲弱、現貨成交寥寥無多、港匯單各行商亦少買入、故市勢愈形疲慢、但價格尚無大升降、昨晚開今日早市衆盆港紙市價仍企立於加五三七五、港匯單則加五三五、收盆尾市又扳進至加五三七六、申匯市穩定、桂鈔客多炒買、市價繼細高漲、金價無大變動、公借市價極為堅穩云、今日早市港紙衆盆每千加五百三十七元五、港匯單加五百三十五元、港紙門市入加五三六、出加五三八、昨晚收盤市現西五三七六、上海紙每千加四百九十六元、上海電單一零二八七五、西貢紙每千加一千三百二十六元、坡紙加一千八百七十五元、花旗紙加三千九百九十五元、呂宋紙加一千五百零九元、荷蘭紙加一千七百三十九元、暹紙加一千二百六十元、金磅紙一五九四、司令票一五九八、新廣西紙入七四三、出七四七、舊十元中紙入六七五、出六九、舊省立紙每千入值八十五元、出九十五元、

金價

足金葉入門一百四十八換、出一百五十一換、八九大金每枚值一百六十八元三、二一金每枚值四十一元四、四四金八十四元五、

銀價

中央光圓每千加四百八十九元、港單毫加四百八十元、銅元每千枚值五元九毫、

債券

粵路公債每百入值四十四元、出四十五元、南京善後公債入一百四十元、出一百四十二元、自治公債入十二元、出十四元、國防公債中票入二十二元、出二十四元、國防公債聯票入十五元、出十七元、一次公債入二十八元、出三十元、金融公債入二十三元五、出二十五元、新關稅庫券每百入值七十元、出七十二元、甲種統一公債入一百零五元、出一百零七五、乙種統一公債入九十六元、出九十八元、丙種統一公債入九十二元、出九十四元、丁種統一公債入九十二元、出九十四元、二次軍需庫券入二十元、出二十二元、

猪價續漲
西欄 來源稀少市氣旺盛

【本報專訪】各江生猪來源稀少、屠戶買客頗多出市買貨、市氣旺盛、貨疏市暢、各種大猪市價均陸續漲價一兩以上、倘後運各地猪隻來源無大幫接濟應市、猪價仍有高漲之可能、小猪銷運較弱、市價仍屬堅穩云、昨西欄猪價、採錄如下、本地大猪每担二十六兩二、南順大猪二十七兩四、清遠大猪二十七兩五、從化大猪二十八兩九、水東大猪二十七兩、肇慶大猪二十九兩、連州大猪二十八兩八、北流大猪二十八兩七、本地猪仔二十六兩四、來路猪仔二十七兩六、

股票

廣陽鐵路每股入值三毫五、出三毫五、自來水股票入一元二、出一元五、洋烟股票入五元、出五元五、電燈附股每百入一十二元、出一十四元、

昨日生菓市情

昨日各種生菓市情調查錄下、天津雪梨每担卅四元、廣西沙田柚每百個卅六元、都城柚廿二元、本地柚十七元、紅柑每担六元半、潮州柑十五元、嵩頭橙廿三元、土華橙廿元、四會橙廿一元、桔三元、茶滘山欖廿七元、大塘山欖廿元、生栗廿四元、甘蔗每百把廿七元、中貨廿五元、西橙每百個廿七元、金山檸檬每百個廿八元、

交通消息

(一)廣州出入口輪船

船名	到廣州日期	開行日期	開往各埠
▲招商局			
海元	卅一日	元月一日下午	香港汕頭上海
▲太古洋行			
嘉應	卅一日	卅一日下午	海口北海海防
雲南	卅一日	卅一日下午	廈門上海青島烟台天津
四川	一月一日	一日下午	福州上海
瓊州	一月一日	一日下午	汕頭上海
▲渣甸洋行			
谷生	卅一日	卅一日下午	汕頭上海青島

(二)香港出口輪船

船名	往何處	離港日期	船東
江寧	三水梧州沿途各埠	卅一日	商業航運
赤坎	海口會安	卅一日	平安公司
他利花	上海日本	卅一日	多利臣
布路臣	上海青島	卅一日	盛記公司
海興	海口星架坡庇能仰光	卅一日	乾泰隆
昌明	三水梧州沿途各埠	一日	生和公司
嘉應	海口北海海防	一日	太古洋行
海壇	汕頭廈門福州	一日	德忌利士
廣東	直往海防	一日	法國郵船
江蘇	三水梧州沿途各埠	二日	商業航運
泰林巴鴨家	星架坡庇能仰光加厘吉打	二日	謙利洋行
雲南	廈門上海青島烟台天津	二日	太古洋行
加拿大皇后	小呂宋	二日	昌興公司
鯉門	安南西貢	二日	和發成
南京	小呂宋亞包卑利士彬雪梨	二日	鐵行英郵
澤生	星架坡庇能加厘吉打	二日	渣甸洋行
深馬利	星架坡庇能哥林堡孟買亞丁馬賽咸北倫敦	二日	鐵行英郵

(三)香港入口輪船

船名	何處來	到港日期	船東
他快拜亞士	上海	卅一日	藍烟通
泰林巴鴨家	日本上海廈門	卅一日	謙利洋行
阿特利亞士	上海	卅一日	藍烟通
深馬利	上海	卅一日	鐵行英郵
廣東	海防	卅一日	法國郵船
加拿大皇后	加拿大美國日本上海	一日	昌興公司
他快拜亞士	上海	一日	藍烟通
芝沙路亞	渣華小呂宋	二日	渣華公司
樂生	上海汕頭	三日	渣甸洋行
顯生	山打根	四日	渣甸洋行
源生	加厘吉打星洲	四日	渣甸洋行

(四)西南民航公司

廣寧線(由廣州經梧州到南寧)
西上機逢星期一三五飛行
東下機逢星期二四六飛行

廣瓊南線(由廣州經梅菉瓊州北海到南寧)
西上機逢星期二六飛行
東下機逢星期三日飛行

(五)中國航空公司

粵滬線(由廣州經汕頭到上海)
北上機逢星期三五日飛行
南下機逢星期二四六飛行

●敬送遺精早洩秘方●
專治男子遺精早洩陽萎

本主人家秘方一種、腎虧不育諸症、神效驚人、百發百中、開後治愈者已達數千、人人稱奇、有來函證明、莫不稱奇、不止嘆為希有之奇方、各界欲索此方、剪此報請向上海法界霞飛路和合坊七十四號退世德堂函索可也、分文不取
●世德堂主人敬啓●【廣告】

中央信託局
廣州分局

業務種類

信託 定期及活期信託存款 信託投資 其他信託
儲蓄 公務員儲蓄 軍人儲蓄 團體儲蓄 其他儲蓄
購料 政府機關購料 代理運輸 公共團體購料 報關
保險 火險 水險 兵盜險 汽車險 壽險 意外險
(備有章程函索卽寄)

總局 地址上海漢口路一百廿六號 電報掛號五六六五
本分局地址 長堤七十九號 電話一七七七七號

粵滬電話通話

通話價目

種類＼地點 每次價目	粵滬(滬華界) 法幣	粵滬(滬華界) 省劵	粵滬(滬租界) 法幣	粵滬(滬租界) 省劵
尋常叫號	5•50	8•25	6•00	9•00
加急叫號	11•00	16•50	12•00	18•00
尋常叫人	6•60	9•90	7•20	10•80
加急叫人	12•10	18•15	13•20	19•80
尋常傳呼	6•60	9•90	7•20	10•80
加急傳呼	12•10	18•15	13•20	19•80
銷號費	1•10	1•65	1•20	1•80

通話種類
一、叫號…叫接某地某號電話。
二、叫人…叫接某地某號電話，并指定某人接話。
三、傳呼…受話人未裝電話，由話局傳呼受話人到局接話。
(以上三種通話，皆有尋常加急兩類，加急者提前先接)

計費時間
一、通話時遇有聲調不甚清晰之時間，由話務員決定後，代為扣除，不作計費時間論。
二、收費時間每三分鐘為一次，三分鐘以上六分鐘以內者作兩次，六分鐘以上九分鐘以內者作三次。

通話手續
一、凡已有省港長途電話掛號之用戶准暫記賬通話，其手續與省港通話同。
二、未掛號之用戶及未裝電話者，請到西瓜園電話管理處，或東山分所，或河南分所通話。
三、發話人於掛號後申請銷號時，本處得酌量情形，徵收銷號費。

通話時間
每日上午七時至下午十一時。
詳細辦法請詢(〇〇)號電話。
(該項廣告請剪存參考)

廣九快車
新年一月一日(星期五)三日(星期日)兩天 加開快車來往省港
除每日上中下午照常開行外

快車開到時刻

	新年加開快車 往港 一日	新年加開快車 往港 三日	新年加開快車 來省 一日	新年加開快車 來省 三日	日常快車 往港	日常快車 來省
開	大沙頭開 上午十點三十二分	大沙頭開 下午六點三十三分	九龍開 上午十點四十五分	九龍開 下午六點四十五分	大沙頭開 飛鷹快車上午八點一十五分 中午快車中午一點一十分 飛龍快車下午四點五十分	九龍開 飛箭快車上午八點廿五分 中午快車中午十二點四十五分 飛星快車下午五點正
到	到九龍 下午一點五十二分	到九龍 下午九點三十二分	到大沙頭 下午二點零五分	到大沙頭 下午九點四十三分	到九龍 上午十一點一十分 下午四點三十分 下午七點四十五分	到大沙頭 上午十一點二十分 下午四點零五分 下午七點五十五分

德泰銀業總號
◀廣州拱日東路七十號▶
專營銀行一切業務

◁匯兌▷
汕頭 梅縣 興寧 大埔 五華 上海 香港
【及國內各大小商埠】
◀手續簡捷如蒙惠顧無任歡迎▶

電話
營業部:壹五式六五號
司理室:壹五式六六號

昌興 輪船公司

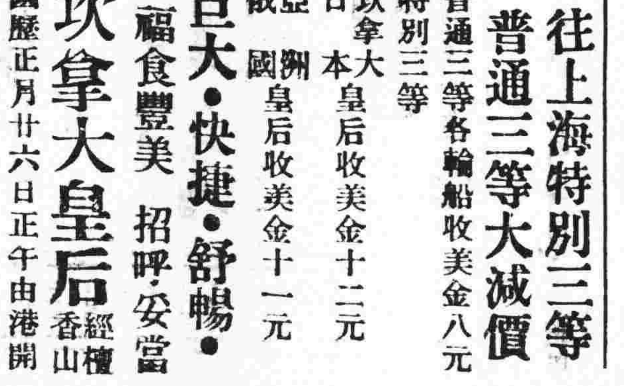

往上海特別三等 普通三等大減價
普通三等各輪船收美金八元
特別三等
坎拿大、日本皇后收美金十二元
亞洲、俄國皇后收美金十一元

巨大·快捷·舒暢·福食豐美 招呼安當

坎拿大皇后 經檀香山 國歷正月廿六日正午由港開行
日本皇后 經檀香山 國歷二月廿三日由港開行

寫字樓廣州市六二三路廿八號電話一壹四五零

分類欄
本欄以八十字為一段每天收費一元

伍千里啓事
鄙人供職廣東省黨部多年、向未經營小報、近閱某小報有督印伍千里字樣、想係另有其人、誠恐戚友誤會、特此鄭重聲明 118

遺失聲明
鄙人于本年十一月間遺失廣州法學院發給畢業證明書一紙、除呈請補發外、合登報聲明該證明書作廢 周熙高啓 116

聲明作廢
鄙人等所佩禁煙督察處廣東分處銅質圓形證章第十二號及四十六號各一枚、於本月二十五日下午遺失、除呈報註銷外、合登報聲明作廢 陳蘭洲 麥漢舒 白 303

遺失證章聲明
本人於廿五年十二月廿七日遺失廣東綏靖主任公署第一三零零號之圓形藍底白字銅質證章一枚、除呈報註銷外、特此聲明作廢 林質士啓 102

聲明
本堂憑中買受潘啓福父遺下吉屋一座正偏各一間坐落順德桂洲稗村高地坊卜蓋建築深五丈闊一丈六尺五寸經標貼交定準廿六年元月五號交易如有典按轇轕未清請卽與賣主理妥、一經交易後概與本堂無涉特此聲明 黃全德堂啓 101

買地聲明
本堂憑中購買鴻發公司代表蔡雨農承買坐落大沙頭第三號甲等官地第一號第二號第三號第四號第五號第四十六號第四十七號第四十八號合共八號地深潤均照財政部所發執照為準期于民國二十六年一月二日交易如有華洋轇轕揭借未清請于期前向賣主理妥一經交易概與本堂無涉除標貼外特此聲明 明德堂啓 101

買業
本堂憑中買受順德龍山黎庶熙堂宗丞經分名下保康閣卞卡北丁基塘二口稅一十四畝七分五厘三毫絲立定帖準廿六年一月廿七交易倘有轇轕爭論速向宗丞理妥交易後與本堂無涉 龍山周華三堂啓 97

地方新聞

明日元旦 各縣舉行熱烈慶祝

十八軍在韶開會及團拜 禪秋色參加本市慶祝巡行

十八軍軍長羅卓英以廿六年元旦明日卽屆、同時委員長亦已安全脫險返京、爲共伸慶祝起見、特決定于是日、在韶關軍部、召集駐韶部隊及軍部各級職員、舉行盛大之慶祝大會、屆時如羅軍長未暇前往參加、則由副軍長劉紹先主持、至該軍所屬之十八師黃維、十四師霍揆彰、六十七師李樹森各部、則各在原防、由各該師長官率領官兵開會慶祝及舉行團拜云、

本省各界慶祝元旦暨擁戴領袖大會、以廿六年元旦、値我最高領袖安全回京、特定是日下午七時舉行提燈巡行大會、熱烈慶祝、除各燈色已由各機關團體學校準備外、并以佛山秋色、向負盛名、機關倘得參加巡行、當爲大會生色、昨特函南海縣政府請代徵集、縣府准函後、卽電知佛山署辦理、佛山各界聞訊、紛紛自動報名參加、現計報到參加者、有魚鱗羅傘一持、針刺燈色九件、像生古樹三件、像牛古公九件、及各種担酊檯面、共三十餘種、縣府昨廿日經函復該會查照、

惠陽縣政府、縣黨部以廿六年元旦日巳屆、又値我最高領袖、蔣委員長安全返京、薄海騰歡、自應擴大舉行慶祝、關於會場地點、現兩機關、已商確在惠州府城下埔、茲乘第五六師一在該處舉行運動會及教育班開幕典禮會場、同時一併舉行、且可節省費用、一舉而數善、查慶祝法、各機關團體除自行慶祝外、并多派代表參加、而學校則全體列隊參加、以彰熱烈、今三十日由兩機關通告週知云、

東莞各界民衆、籌備慶祝廿六年民國成立大會、決擴大慶祝、除在縣民衆館表演話劇外、舉行提燈巡行大會、晚上分在中山公園民衆館等大放人物煙花、一連三晚、各機關各團體學校員生各商戶等、均一律參加、極爲踴躍、屆時當有一番熱鬧云、

南海

南海縣禁烟委員會

南海縣禁烟委員會、廿九日開第十次會議、議決事項、(一)第二股提出、巡廻宣傳辦法、及宣傳綱日候公決案、附巡廻宣傳辦法、第二區、第三區、第九區派莫季達擔任、第六區第七區第八區、派梁朗宗担任、第一區九江區第十區派梁寶琛担任、第四區第五區佛山區派丘偉梧担任、宣傳綱目、(1)宣傳大綱、(2)告民衆書、(3)禁烟禁毒條例、(4)關于禁烟禁毒一切演講、(5)最近禁烟郵電或新聞、(6)勸導烟民登記領證、調查要領、(1)赴各分局區鄉公所調查烟民登記數量、(2)調查該地售吸烟情形、(3)調查有無私烟私土、侵入、(4)調查施戒情形、附宣傳表式、(略)議決通過、由第二股辦理、(二)一月十日保各界清毒運動大巡行、應否推定職員參加、候公決案、議決、應全體委員職員參加、(三)烟民登記、現屆期滿、應否再函縣政府查復、以便據情呈復省禁烟會、候公決案、議決、照函縣府查復、

台山

奉令徵兵百五十名

縣府奉令徵兵、查本縣情形應以男丁人數比例征集、較爲平允、計本縣男丁共約三十九萬餘人、約男丁二千六百人、徵送一名、合計應可徵得一百五十名、縣府昨經按各區男丁比率、派定應徵名額、分飭各區遵照徵送、並爲討論宣傳徵兵事項起見、特定本月卅日下午二時、召集各區長在縣府會議、以使各區及期集徵兵完畢、茲將各區應選送名額如次、縣城區應送二十八名、公益區應送一十九名、新昌區應送一十三名、荻海區應送八名、廣海區應送六名、冲蔞區應送七名、海晏區應送十五名、潮境區應送三名、新白沙區應送二名、舊白沙區應送三名、墩寨區應送一名、都斛區應送八名、三合區應送五名、寨刀區應送三名、那扶區應送五名、新安一區送一名、卜澤區應送三名、上川區應送一名、下川區應送二名、河朗區應送一名、五和區應送二名、海口區應送七名、全縣合共應送兵額一百五十、

東路行車處 籌設省道各站電話

先查各路需用電桿器具 俟呈核後以憑計劃裝設

東路省道第一二三等幹線、計設有車站百餘處、惟所經各小站、對于電話、多未裝設、致中站對首站有無車駛來、車上客座、有無餘位、均無從得悉、致候車搭客、每深惶惑、且每遇車輛在中途損壞、消息無由傳遞、現行車管理處經坤林坤、爲排除上列之阻碍、保障旅店安全起見、特計劃架設各小站電話、惟各路需用電杆、器具幾何、亟應先事調查、昨特令飭所屬各幹線站長于一星期內查復呈核、以憑計劃裝設、而維交通云、

新會

防軍槍決劫殺案匪

新會一區東甲鄉著匪梁炳、渾名黃魚炳、卅七歲、爲匪十餘年、殺人刧擄、犯案山積、前數日爲新會防軍在會城南闌路、將之捕獲、訊供偵認不諱、該團以該匪無惡不作、應處死刑、昨乃呈奉上峯核准、卅日提出該匪執行槍決、

梅縣

田畝復查分組工作

梅縣田畝複查工務、業經財廳委派朱拱北來縣兼辦、各情既誌本報、現查梁縣長以本縣申請複查者計達百鄉之多、面積約共十餘萬畝、在此冬收之際、若能加僱大幫人員、乘時超辦、不特復查工作易以進行、而各鄉人民負担、平空浮增之痛苦、亦得早日解除、本月六日特派復查員朱拱北、任省聘僱測量員八人、繪圖員六人、來縣工作、現該批人員、業既抵縣、現經編定爲三組、分頭出發各鄉工作云、

廉江

開征廿五年地稅

縣府以錢糧改征臨時地稅、係爲革除積弊、整理田賦起見、迭奉明令、由廿四年度起征在案、現田畝調查及歸戶各項手續、已辦理完竣、奉廣東財政廳令飭刻日征解、以裕庫收、自應遵辦、茲定期二十六年一月五日開征二十五年度地稅、其二十四年度地稅、幷同時補征、特佈告業戶人等知照云、

各縣紛紛電慰綏將士

捷訊迭傳實深感奮 節食湊資誓作後盾

南海縣新運促進會、以匪僞犯綏、我前敵將士浴血剿匪、當此苦寒、我後方民衆、亟應予以精神安慰、及物質援助、該會除函請縣政府、令所屬各機關學校職教員、捐薪一日外、幷領導全縣各界、作一日貢獻運動、昨已籌組各界慰勞綏察守土剿匪將士委員會、負責籌劃捐款、及捐贈物品事宜、俟籌集完妥、卽逕寄軍事委員會轉發前方、卅日該會幷發電慰勞前敵將士、原電云、綏遠傳主席暨前敵將士助鑒、匪僞犯綏、賴公統率雄師、浴血剿辦、還神威於黃沙白草之間、奏膚功於冰天雪地之際、捷訊迭傳、實深感奮、敝會當倡導全縣民衆、節食湊資、誓作後盾、謹先電慰、無任神馳、南海縣新生活運動促進會叩陷印、

四會各界去電云、綏遠省政府傳主席鈞鑒、暨前方各將士均鑒、此次匪軍犯我綏東、鈞座指揮若定、力守疆土、保衛人民、並躬赴前線、跟踪痛剿、將士忠勇、拼命抗戰、迭克要隘、匪軍披靡、逖聽捷報、萬衆歡騰、謹電慰勞、伏祈鑒察、廣東省四會縣商會、綢布士洋什貨業同業公會、酒樓茶室飯店業同業公會、竹木業同業公會、京果海味業同業公會、居業同業公會、銀業同業公會、暨各界民衆同叩儉、

綏遠傳主席鈞鑒、匪僞受某方煽惑、侵犯綏疆、動搖國本、賴將軍本大無畏精神、領導前方將士、沈痛奮鬥、雖敵人彈下如雨、不特不稍退縮、反因而愈益奮勵、是以迭克百靈廟、大廟諸要塞、眞足以寒醜類之胆、而奪其魄、民族復興、國威再振、指日可期、陝變傳來、委座破困、將軍作最沈痛之談話、以喚醒浩亂者之迷夢、而奮興前方將士殺敵致果之雄心、救國意志、炳如星日、本會同志、局勝景仰、誓以鐵血赤心、作將軍後盾、以貫澈將軍救國保民之初衷、時事艱危、晉勞可念、臨電神馳、辭不宣意、廣東省化縣教育會、化縣商會有印、

河源

明年強迫徵工造林

河源縣政府以屬內荒山曠地、觸目皆是、擬施行強迫造林、以救農村、廿七日規定強迫造林辦法、通飭所屬于下月起、切實遵行、其辦法如下、(一)凡墾植造林之荒山、不得借風水邪說、故意阻抗、(二)凡鄉村自治團體、公有造林、得呈請縣府徵工行之、(三)凡鄉村自治團體公有造林、及維持保護之經費、得依鄉村之田畝、或人口數量、呈請縣府強製執行、(四)私有之荒山、應列具事由書面到該管區公所聲請、(五)經登記之荒山、由區公所隨時督促墾植、幷考查是否依期呈報縣府辦理、至所稱爲荒山者、裸地草木不生、表土露出者、草地有什草、而無樹木、散木地疏林、所生樹木、與面積比例、不及百分之三十者、均作爲荒山、俱歸強迫造林之內云、

靈山

縣府禁折公園花木

靈山縣政府、以中山公園之設、所以紀念總理、供民遊憩、其意義效能、至爲偉大、關於園內一切章程、自應鄉重遵守、不容踰越、庶足以維久遠而壯觀瞻、洒查近日遊人、每多不守規則、或任意折花、或遠地睡眠、既于公物有損、尤屬窒碍觀瞻、爲此、昨特重申禁令、佈告各界人等、一遵週知、嗣後遊覽該園、務宜循規蹈矩、束身自愛、不得再有折花眠石、或塗污牆壁之舉云、

曲江

縣府嚴催欠繳警費

曲江縣商會、前以本市各店欠繳警隊經費頒鉅、甚難催收、特將欠繳清冊呈請縣府核辦、昨該會業奉縣付指令開、呈附內悉、查警費關係精餉、絲毫不容蒂欠、見查所繳本市商店積欠清冊、數達三千餘元、朱關疲玩已極、當比餉精孔叔、自應速爲清理、除派本府科員溫松和率警協同催收外、仰該會即派名負責人員、會同認眞按戶催繳、限一個月內、掃數清收、毋再逾延、致干未便、此令、冊存云云、

陸豐

保安隊把捕長髮黨

陸豐縣屬三區望天石地方、爲長髮黨策原地、黨徒以符籙出而煽惑民衆、迭經該縣當局、三令五申、嚴禁拘究、年來稍告歛跡、但因日久玩生、廿七日晚、有大安區屬馬鞍山鄉、忽發見長髮黨徒多衆、於夜間濟匿鄉祠聚會、聲勢頗大、該區公所據報、以該匪黨于冬防時期、出而復活、有碍治安、卽電縣府、請示、查縣當局據報、卽于廿八日、派出保安隊第二中隊所屬第一小隊兵、扮作商入模樣、前往圍捕、而遏亂源、距黨徒削息靈通、早已聞風遠遁、匪從弋獲、後在媽皇廟內、拾獲符籙一東、及爛劍一枝、返縣呈核云、

惠陽

戲伶失業數逾千餘

惠州各屬、年來戲業衰落、不可復振、尤以本年爲甚、伶八失業者、達一千二百人、各伶爲維持生活計、多聯組兄弟班、以維現狀、但因各屬農事衰落、商業凋零、且九一禁賭令下、各鄉神誕、不事鋪張、一般演戲開賭之撈家、不敢輕于嘗試、此爲戲業之致命傷、而所組兄弟班、歇水多于開演、每有朝聯夕散之槪、一般失業男伶、苦無生活、間有改業小販或作苦力、女伶更可見一斑、現查惠陽縣城戲院、現日夜照常開演、觀衆無多、伙食幾難維持、誠有不堪囘首話當年之勢云、

南雄

慶祝委座回京大會

【中央社】南雄縣各界、日昨在公共體育場舉行慶祝將委員長囘京大會暨清毒大會、計參加之各機鬪團體學校共有五千人以上、由楊縣長德隆主席、正午十二時開會、縣政府巳通分所屬、盡量携帶炮竹、到場燃燒、以壯慶典、屆時先由縣政府鳴炮五響、一齊開始燃放、一時炮竹之聲、振耳欲聾、熱鬧情況、爲空前所未有、會畢、再繼續舉行清毒大會、仍由楊縣長主席、發揮清毒精義、散會後、卽刻隊遊行、沿途各商店均紛紛燃燒炮竹、聲澈雲霄、各藥行清毒宣傳書及化裝遊行、種種色色、極爲壯觀、繞行各馬路一週、至縣府門首時散會、

汕頭

緝獲在港巨劫案匪

汕市公安局偵緝隊副石營輝、近查得香港深水埗醫局街一七二號住戶劫案劫匪林李廣、近因港方查緝綦嚴、逃匿汕市郊、厦渡頭地方一九八號樓下、石隊副昨夕卽率隊往圍捕、果將林匪及其妻陳氏、一並拘獲、解返訊辦、林稱廿歲、直認慶犯嚇勒搶劫案不諱、陳氏稱阿玉、又名鳥珠、廿三歲、

紫金

江縣長補行宣誓禮

紫金縣長江錦興、於去月二十五日到府、先行接印視事、現於二十六日上午十二時、補行宣誓就職典禮、當由民政廳電請第四區行政督察專員公署轉派視察何實軍蒞臨監誓、是日到會者、除監誓員外、有來賓二百餘人、濟濟一堂、頗極一時之盛、江縣長宣誓畢、卽由何監誓員致訓詞、來賓鍾覺民等多人相繼帘說、對於本縣應興應華事項、頗爲詳盡、均期望江縣長本以往治始興之精神治紫、後由江縣長致答詞、旋攝影散會、

海豐

壯丁隊編組七中隊

海豐縣政府奉令將後備隊改組爲壯丁警備隊、業已飭科辦理完竣、將全縣按照自治區域、編爲七中隊、每區成立一中隊、廿七日由縣府委定各中隊長副、幷規定各中隊餉項、每中隊每月八百餘元、自各區自行籌派、隊兵月餉定九元、昨巳將改編情形呈四區行政督察專員公署備查云、

美國畢業裁師 鄺賢豪主辦的
國民洋服公司
舖在大南路五號
電話一五二六九

東北淪亡
綏匪跳梁
願大家提
起大無畏
精神爲生
存而一致

下九路 永漢北
今天兩園聯映
中山·中國
大觀公司全部粵語歌白幽默悲壯民族偉大名片
導演聖手關文清嘔心貢獻
健美女性曹綺文得意傑作
大口何 黃壽年 葉仁甫
巢非非 何大傻 周志成
落力拍演

是激發愛國思想的奮興劑！
是復興我們民族的先鋒隊！
是鼓勵弱小民族的醒腦丸！
不觀「抵抗」不知抵抗眞義！
不知「抵抗」不能自立圖存！

人材鼎盛聲勢喧赫南國銀壇獨樹一幟

音樂大家 錢大叔 領導百餘人唱「抵抗」曲聲勢雄壯使人興起
粵劇紅伶 黃小鳳 撫琴獨奏「後庭春」風流旖旎令人神醉

金聲 ●今日下午四時半起優先獻映●

世界大導演 京維多 繼『大軍啓行』後最新大傑作

邊塞英雄傳

邊塞尚未靖！
胡虜害生靈！
英雄聯袂起！
掃穴及犁庭！
十八條好漢，大戰三千土匪，殺出血路一條！
強寇以巨石毒矢圍攻，折臂穿胸，慘不忍覩！

武俠巨星 佛烈·麥茂 滑稽巨頭 積奇·奧 嬌艷女星 珍嘉·柏
三星領銜八千演員通力合作

。加映鋼筆短片 菠菜前奏曲。

西關十一甫馬路
金聲戲院
開映時間 十二點半 兩點半 七點正 九點正
入場券價 一元 八毫 七毫 五毫 三毫
·今日四場仍映·
正牌鄉佬 林坤山
正牌鄉女 唐雪卿
正牌傻仔 廖夢覺
正牌傻佬 子喉七
正牌鄉下佬
林坤山探親家
粵語對白滑稽笑片

社會服務 第二二號

每日談話

一九三六年過去了

秋竹

兇神惡煞的一九三六年，竟然要過去了。預算是第二次世界大戰爆發的今年，除去在中國極北已開始反侵畧的守土剿匪戰爭外，世界的大部分還是在苦悶和動亂中過了去。一方面，在中國算是僥倖地又逃過了一個關頭，可是，這危機並沒有過去，只是更增加了他的嚴重性。

由于世界一般的情勢，大戰的中心應該是一九四〇年；換句話說，如果我們再不覺悟，再不組織國民武裝，那中國的壽命，很容易到了末日；但是，反過來說，如果我們堅苦地奮鬥，那民族解放和復興的日子也不在遠了。

中國起來了。由於綏遠的殲敵，民族英勇的姿態已經震驚了世界的人士；由於西安的事變，領袖與全國民衆精神的一致已給我們直接的敵人以最嚴重的打擊了。一九三六的年底正是中國翻身的日子。

一九三七正是中華民族光明的開始；我們要用赤血和鐵的抗爭來製成我們光輝的的民國廿六年！

這兒告訴你：

毛筆保用法

「工欲善其事，必先利其器」的利字，不是單指形質的精良而言，有精良的工具還要善於保用，才能維持住形質的本能，不至於在未遂到相當的程途時就發生了不良於用的變化，一切工具如此，文具也是如此。

在文具中，以毛筆為最大的消費，所以生活於筆墨中的人們，對於毛筆的保用，應當加以講求。

記得「書法正傳」(?)中有生筆生墨之說。生字是新的意思，就是用過之後，要滌洗乾淨，再用時才有得心應手之效。這僅闡發出技術的副作用，對於保字却沒有顯明的啓示，所以生筆墨的妙用，被寫家以外的人們給忽畧了。

(一)筆毛之次序易為筆帽移動，致失其運用效率。(二)……

(三)筆毛吸墨畧多，一入筆帽，即大為澎張，再用時，就變成畸毛獸了。

(四)日久不用，墨膠巳乾，筆毛隨之變脆，發用時易於折斷。

如用後立即洗淨，不用筆帽，使不會發生上列的弊害了。這是指純羊毫而言。若筆毛帶硬性者，洗淨後仍宜插入洗淨之筆帽中，用以保持其濕潤，而免乾後發用，星於損壞筆尖。

至於發筆，宜用溫水，倘過熱過冷，均易損及筆毛及筆桿，此亦應注意者也。

•飛•

醫藥顧問

臉上黑斑

(周祖蔭君問)

(一)吃飯時，常流鼻涕，可有辦法，(二)鼻上有一塊比較面部黑的，(並不比別處高)有人說，太陽燈可治，不知眞否，(三)鬍鬚太長，常用器械拔牠，會不會傷腦和眼嗎，(四)身體太輕，吃魚肝油，不知那種好，(五)腦子……常孜第一名，現在要想跟班却還危險，想服腦力多，不知其價多少？

(答)(一)係鼻加答，故分泌旺盛，以內部之溫度不能調節，故遇過冷過熱之刺激，即分泌……

畏寒

(陳子文君問)

[illegible]

小孩吐血

(劉憲君問)

賤內年廿八，所生……月經巳……腹下部起一硬包，……身體亦不適，飲食後每覺澎漲，不知是係成了孕，抑係氣血病，應用何藥，……不知何故吐哇吐，兩月就發，……賜方。

(答)尊夫人為孕為……就近婦科女醫師……介郎之吐血，係……，亦請來院診察，不明，無從處方，原諒。

何藥有效？(答)閣下畏寒，無論必是血液營養不足，用「益力多」……可復以「膠性鈣」注射，日久當可有效也。

治瘧主藥

(江古龍君問)

最近瘧疾盛行，鄙人欲製藥普送，市上金鷄納霜丸藥猶嫌不經濟，……何藥最有效？

(答)治瘧之藥，以金鷄拉霜為特效，此為萬國藥局所公認者，此外無他藥可介紹，……

法律顧問

面上不時發熱

(徐炳華君問)

鄙人之久病，腎虧時，過勞，則腰痛，面上不時發熱，顏上稍重，咳嗽甚爽，間或白粘痰，有綠色痰，四肢不溫，足尤甚，舌糙而痛，臥不安神，力全失，間或夢遺，記憶眉髮癢，抓則落，睡則鼻塞，不識究宜用何種藥治療。

(答)貴恙或為肺尖加答兒，請以「含幾怪怕那托」治之，如能兼以「復方碘化鈣」注射，收效益著。

在京典住宅期滿以後屢催不贖

催贖期限法定時效為十五年　期滿二年即取得典物所有權

編者先生：民國廿三年八月底，鄙人在南京抵押得住宅一所，立契載明二年為滿，業主當將老契藍圖等件，并交鄙人收執，該住宅亦歸鄙人執管，今年八月抵押期滿，迭以掛號信催業主回贖，均無回音，頃接京友來函，謂抵押期滿後五個月內，應向法庭催告，逾期未催即失效力等語，鄙奔走在外，不悉京市情形，又不懂法律，敬請賜教，(一)業主逾期不贖，業巳函催不理，是否等於法律之催告，(二)鄙人暫時無暇向法院訴催，過五個月後，(指抵押期滿後)在法律上是否失效，京市府有無此項單行法之規定，(三)在民法上對於抵押產業限滿不贖，其催贖期有無時效之規定，(四)此項房產立契，雖寫明為抵押，但原房歸人執管，是否應認為典質之類，並受民法上何條之保障，(五)房在南京，業主在外省，應向何處法院訴催叫贖。

(答)(一)此種催告，自生法律上之效力，(二)依法並無此限制，但不能過十五年，……即係時效消滅，府有無此項單行令規，不得而知，惟命令不能變更法律，則定矣，(三)時效定為十五年，(四)抵押權之設定，不以移轉占有為成立要件，今既移轉占有，先為設定典權之登記，方生典權之效力，典權人於典期届滿後，經過二年，不以原典價回贖，典權人即取得典物所有權，但仍須登記，方可對抗第三者，此民法上規定之保障，(五)應以典物所在地為受訴法院。

(何芝芹君問)

……屬，巳生一子，擬將此子雙祧，接承親弟物故之後，昭穆順序，可謂一舉萬善，應如何辦理手續方為清楚，請一一指示，則不勝感恩之至。

(答)按來函所稱，你叔擇素不相識之同姓不宗者為子，雖未經族間之同意，即為養子，亦能承繼，茲你叔父逝世，該養子即為繼子，此答。

擇立養子

(黃胡氏問)

[illegible]

抵押契約

如經合意成立　不能聲明無效

(李鑄民君問)

民國十七年時，家叔於甲地與無賴婦女苟合，同居乙地，半月之後，有自稱雄隊長者，(已被人殺死)派士兵十餘名，包圍我全鄉，開檢示威，時家叔外出，不問皂白，將族中稍有資者，及親拘去數名，藏入山林，我族大批農人，既無能與之交涉，復不知來勢，……以為家叔犯罪，送本人與從婦即可了案，家叔開之，親往送交從婦，並自身到案，詐圍官別有用意，過門放走，結果被拘族人……，出洋百數元……開釋，彼等出押後欲找家叔賠償所損，因其兩袖清風，乃邀集受累者……，巨……

[illegible]

(答)(一)人民非依法律，不得逮捕拘禁審問處罰，約法有明文規定，……

育節我見

秋君

本刊上有人提出節育問題，來同大家討論，倒是值得研究的。現在將我的意見寫出來，以供參考。

第一點應否節育，此問題牽連甚廣，非短文所能盡述，我的意見，為凡具有担負得起養育子女經濟力量的父母以不應當節育，除非是身體不好。現在中國一般人士，節育者，惜大都限於所謂上中社會的人，而且此輩經濟力量負担起養育子女的責任，各半為知識階級；他們不應當節育，……講道說專讓那些無知無識的人去傳宗接代，這是什麼？(此輩人根本不知道節育)以及神經變態者(不節育)，所以我想節育之實行，應以政府的力量來管理推進，何種人須節育，何等人不應節育，(譬如瘋癲酗酒罪犯等類人)。宜節育，如此則優生強種，後一定可以達到目的，……應當傳下來的種，……反而綿綿不絕的傳下來。再進一步講到方法，關於節育方法，應當歸醫生斟酌情形，學界代為籌畫，……有時得醫學知識而……不可不謹慎以處。

轟動世界歷史上亘古未有之巨變

蔣委員長西安蒙難記

一月一日出版

西安事變源源本本　實價三角

記載詳實　人人關心　郵費加一

歡迎分銷　歡迎預定　以免向隅　(大批定購另有優待辦法)

上海汗血書店出版

白克路同春坊卅七號　電話九五九四二

廣州代理永漢北路上海雜誌公司支店

實業部經濟年鑑編纂委員會編輯

中國經濟年鑑　第三編　二十五年

中國經濟年鑑第一年本創刊於廿三年五月，續編刊行於廿四年九月，出版迄今，為期雖短，但確已引起中外人士之注意。茲續出第三編，其編纂體例，一如往昔，而章目悉與續編相同，取材範圍，自二十三年七月起，至二十四年六月止，恰與續編相銜接。材料嶄新，與前絕無重複。至其內容形式，益加改進，略舉特色如次：

一、工作態度更切實　經濟實況之調查統計，為建國圖存之基本工作。因此，本年鑑之編纂旨趣，期由對學術界的貢獻，進而呈現於全國事業界，俾統計與建設同進於完備之域。故三編之工作態度，更見切實。

二、統計資料更確實　三編中統計資料之確實性，益加提高。每一統計表，均經實業部統計處重加核算。遇有應行修改之數字，即甚細微，亦不厭輾轉尋其來源，經多次覆核，方予決定。

三、篇幅力求緊縮　本年鑑第一年本多至七百餘萬字，分訂三鉅冊，續編篇幅略減，仍不能少於三冊。三編特將次要之說明及次級統計資料酌量捨棄，篇幅縮為三千頁，分裝兩冊。成本既減，售價更廉。

第三編內容

章	目	主編者	章	目	主編者
一、	經濟行政	羅敦偉	十一、	鑛業	黃金濤
二、	人口	許仕廉	十二、	工業	劉蔭茀　顧毓瑔
三、	財政	楊汝梅	十三、	交通	王仲武
四、	金融	張肖梅	十四、	商業	張軼歐
五、	農業	徐廷瑚	十五、	國際貿易	何炳賢
六、	土地	唐啓宇	十六、	物價及生活	陳炳權
七、	租佃制度	喬啓明	十七、	勞工	唐健飛
八、	水利	茅以昇	十八、	合作	章元善
九、	林墾	譚熙鴻　凌道揚	十九、	災荒	華洋義賑會
十、	漁牧	劉行驥	二十、	邊疆經濟	孔慶宗

發售特價

四開本上等新聞紙印　二厚冊約三千頁　硬布面精裝　定價十元　特價七元　國內郵費連掛號費四角六分　特價期廿五年十二月一日起廿六年三月底止

中國經濟年鑑　三厚册定價十五元

中國經濟年鑑續編　三厚册定價十四元

商務印書館印行

商務印書館特價書五種

本月底截止

四部叢刊三編單行本

太平御覽(宋刊本)　一百卅六冊　定價八十元　特價五十六元　郵費單純一元二角

天下郡國利病書(顧亭林手稿本)　五十冊　定價三十元　特價二十一元　郵費單純一元六角

罪惟錄　附東山國語(查東山手稿本)　六十二冊　定價卅五元　特價廿四元五角　郵費單純一元七角

越縵堂日記補(李蓴客手稿)　十三冊　定價十二元　特價九元　郵費單純一元四角

增訂商人寶鑑　一冊定價一元五角　特價一元一角　國內郵費一角五分半

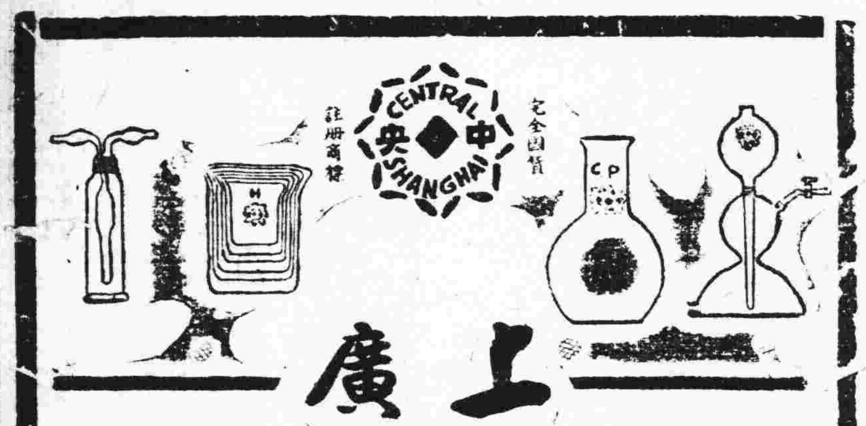

上海中央化學玻璃廠委托廣州實學通藝館為兩廣總經理處啓事

上海中央化學玻璃廠所製各項化學玻璃自問世以來，歷承國內學術機關本扶植國貨工廠之宏旨熱忱提倡採用並經實業部中央工業試驗所證明質料及式樣堪與歐美舶來品相頡頏，該公司為便利兩廣各學術機關採購起見，特委托敝館為兩廣總經理處，謹此奉告，如荷賜顧無任歡迎

廣州惠愛東路　電話一三三八八

專論

蘇俄的經濟制度（續）

Vidkun Quisling原著　李彥譯

三、商業

現在大部份的商業是在政府人員手裡。國內一切的國際貿易不消說都是國家的專利事業。

依照政府的國際貿易統計的紀載，百分之九十九的批發，及百分之九十的零售生意，是由國家經營，或社會合作社經營的。總之，俄國的商業大部份是在社會合作社之手。可是，俄國所謂合作社會，事實上就是國家的制度所剩下的。

私人生意大都是那些農民市場買賣，或是官吏勢力不能及的地方，布料糧食的生意能了。

在革命初年間，幾乎把私有商業完全消滅，及後忽然在一九二一年至一九二二年宣佈新經濟政策的時候，私有商業纔如雨後春筍般蓬蓬勃勃的一齊興起。這種壓迫私人生意的方法，應該明白地給現在世界各國迷戀馬克斯的工黨領袖或家庭工業家及小商家知道的。

商業的國家專制化的結果，難得滿意。供給和分配的制度不曾實行，所以許多物件常常因搬運及堆存過多即日見敗廢。

講到分配上的工作消費一層，在國家經營下，比在私人經營制度下，消耗更大。自然這與國家的個員的賣與不賣是沒有關係的。卽一般的主顧，却以爲很痛苦的。爲了商業官的生存，大衆商客所能賣得的不論品質的好壞，就應該引爲滿意似的，幾乎沒有給附選擇的機會

口糧單（Ration Cards）現在是用到各項的必需品身上了。所謂衣著和食用的口糧單，都是強近的。

這種口糧單，自然是很缺憾的。也許它就是馬克思制度的一種必需的形態呢。不然，何以能夠將人類的需要予以限制呢？

此外私人的商業，仍然可以存在于某地某時的局勢之下。私人生意還是很多（有些地方工人自成一區經營私人貿易），爲重稅和限制所桎梏，遂使其價格不依貨物出產多少之標準而漲至很高的程度。最受痛苦的人，是那些被剝削選舉權的一般可憐的人。爲的是他們的口糧單亦被剝削，不能領取。因此只能買私人經營的東西，受高價支配的痛苦。

任誰如想看馬克思派的貿易的眞諦，他應該到大城市裏的糧食和衣着店裏去研究。他們的生活自會覺得不知誰纔是最可憐的人，當他看見一般人民環立如蟻的等候了幾小時去換取其應得的一些物件，或是那些店內的夥計，好像逢夜耶蘇誕節生意最旺的時候般，日夜手忙腳亂出賣物品。

一位共產黨人，向外國遊客對於此種現象解釋說：「以廉價出售」，其實誰也知道商店裡賣的什麼樂。共產黨分配制度的特徵，無他，只不過是混亂，爭糧單，抬高價，和缺之日常必需品而已。

四，財政

論到財政範圍，它的結果實在難引爲滿意。

差不多俄國各項的工業多少，總是要靠國家而生存的。國家通常的租稅不能相抵國家商業的損失。就是每年收入幾萬萬磅酒的國家，事實也是不足以應付的。所以社會主義的國家，就不能不讓步，它們平日所卑棄的資本家的權宜辦法。如金融的提高，強迫的公債，用以爲須行紙幣的一種限制。

在革命初年的盧布，好幾次是沈淪到底，現在盧布的價格仍是一樣不景氣。其價値的維持迄今仍是以強迫兌現的辦法。共產黨人每天費盡心血去保持它的一切事物所需要倚靠的盧布的標準。可是他們似乎是失敗了。爲的是私人生意久已將價格提高，而盧布在于人與人之間不過是他的金質價値的一部分而已。平均起來，它的價格的標準至少是兩倍于歐洲的。而在私人生意中，許多必需品的宗價，未免是過度的高貴。

一種新抬高盧布的方法，正在盛行，其結果比前尤爲悲慘。第一次的抬高盧布是在內戰的時期，或是與內戰期有關的時期。但是新的抬高盧布的結果的殘痛，需有幾年安靜的，馬克思的，建設纔可以修復的。誰都可以知道，一個無賴之徒，到了極點的時候，總是多方設詞以貧自飾的。可是我們想信俄共產黨人的解釋，總是出乎我們料想之外的。

蘇俄沒有私有銀行。在新經濟政策下，許多私有的信託公司成立了。可是這些都不幸的隨着俄國的方法而類敗。另一方面，共產黨人設立很大的儲蓄銀行，用以爲搾取人民的資本。但不多發紙幣，可是仍不見有什麼成功。雖然利息很高，存款者却是很少。人民本來是沒有錢，即使有錢，他們也不相信他們的統治者。

自從世界大戰以後，外國銀行倒閉，給予蘇俄不少宣傳的資料。但是我們對於俄國人民生活的情況，又怎樣說呢？不但是資本家，連那些貧苦年老終生業碌胼手胝足的人，都以他們的積蓄養老金股票，一切倚之生存物，斷送在共產黨掌持的銀行中，而任其所有的盧布化爲烏有。

你們想想現在在農民手裡的有幾萬萬的盧布——這些共黨所發行的盧布是換取他們的生產報之以廢物。

近來蘇俄黨人每年更從人口裏搾取大量錢財。尤其是工人和小吏，它們發行巨大公債，名爲自由認銷，實則完全強迫的。當貨幣的價格日日降低的時候，一般人誰都遭受其害。

共產政府需要外國貨幣，以爲向外購買一切活動及公積金之用。

他們求得這種外國貨幣，大部份是靠出口。它們既可以限定入口貨物的量額，自然就可以得商業的平衡。

至于另一方面，以盧布價格的低落，和它們可以以他們的來源作爲整個經濟單位的緣故，它們很可以使用賤價的方法，與外國爭市場。可是最受這政策的痛苦的人，就是一般的工人。他們的工資是以紙盧布計算的，同時整個的俄國人民眼巴巴的看得它們的必需的貨物不斷的運到外國去。

五，運輸方法（郵政電話電報）

因爲組織上與別國相同的緣故，這些事業都用不着在這兒特別的詳述。他們都是由國家經營的。在俄國火車輪船都是由國家經營的。

有一點值得我們注重的就是這些事業可以表現革命後的殘離，和馬克思派建設的絕端困難。比方鐵路而論，到現在還不能很敷建的談到運輸，至于估俄國航濟極重要的國家經營的運輸，還不能及戰前一半的良好狀態。（完）

婦女們一致讚美

深色友啤啤酒　好到極點

味甜爽神　滋補生血

要喝上海啤酒　注意友啤商標　不要單叫啤酒　請叫友啤啤酒

友 UB 啤

又名上海啤酒

廣州市各大遊館各大公司各酒家各酒店均有發售

兩廣總經理瀛關一街一百一十號永安祥　電話70341

保健齡聖劑

Bioglan

最新發明　保健齡聖劑——確有出神入化之功返老還童之效夾吾人之生活機能在於各「內分泌腺」而內分泌腺之功用爲產生一種「分泌激素」故分泌激素之消長影響人體之衰老及健壯「保健齡」之原料即係各種「分泌激素」之配合能使各內分泌腺之活動力增強其有效時期足保五年至十年

本公司在廣州特聘司徒朝醫學博士爲顧問　凡欲購用而得詳細之解釋者請向司徒博士致詢

權力新公司廣州分銷處廣州太平南路八十五號

天良堂參茸

●專賣正參茸的老牌子

●實事求是有相當歷史

●政府註册嚴究冒效

●新到琿春鮮鹿尾羓

總行：廣州市槳欄路廿七號　電話一〇六二九

丁卜逢人親熱

軟暖輕鬆的被褥伴君眠

舖在財廳前昌興街十五號　電話一六九七五

人生行樂耳，給你半世安慰和休息的床鋪怎能不把它弄好一點？爲着這個問題，丁卜早已準備了許多舒適的物品被褥蚊帳枕墊等……供你享受了，包你喜歡的，如不合用，可原價十足收回，這就是廣東話平夾靚的證明啊！

被褥　絲棉被　鴨絨被　毛毡　特製棉胎　褥　全絲織花被面　刺繡被面　床褥　線繡或印花床布

蚊帳　原幅無骨洋紗　珠羅　織花羅　幼紗羅　全蔴羅　全蔴羅布　精工縫製絲綢蚊帳

枕墊祗簾　美術圖案或名畫繡枕　熱祗簾　漆布　木棉枕　氣枕　提花枕巾　印花窗簾布

趙大光燕窩精

藥性溫和可靠　專治兒童雜病

消食滯除疳積　振食慾止青糞

（奉送廿六年日曆）

廣州十八甫北　趙大光藥行特製

曾靄民戒烟藥水

本醫師戒煙有二十年之經驗所製戒煙藥水乃根本消除體內積毒（非如市面之代癮藥）功效卓著戒烟諸君祈爲留意

買藥戒（日癮一錢購服四元的一罇或二元的二罇　日癮三錢服十二元的一罇必斷癮　日癮一錢者共收房費二十五元加癮一錢增收十元如不斷癮原銀奉還）

留醫戒

留醫院發行處　廣州財廳前永漢北路二五九號　昌興街福仁藥房（電話一式四八八）

北大

專賣正參茸的老牌天下知名

●新上市

關東北鹿茸分份末　每両四十元

三姓嫩東茸分份末　每両八元

壯嫩北麋茸分份末　每両三元

正貨鐵價　中外知名　向不務外觀　總求實際

廣州市光復南路二號　電話：一六四六二號　北大參茸行啓

國醫必備

寒溫集粹

黃闢正編　全册一元

傷寒溫病爲國醫研究之必要今將全書選擇精義撰成歌體最便記誦於脈理藥性尤爲簡明誠爲習醫之捷徑考試之秘本也前因廣告特價六角書印無多購者從速

發行廣州光復北路黃岐濟藥行

醫師任振華

新法速愈　花柳白濁　痔疔骨痛

杜果橫痃血淋睾丸腫痛小便頻刺皮膚血毒惡癬不論新久毒患負責迅速治愈

顯微鏡診驗痲瘋　收費壹元　立决疑　免費驗白濁

（醫所）廣州太平南路八十六號大元茶樓對面　▲針射一元至三元

十三行故衣街張廼棠醫師啓事

鄙人歷任本市市立醫院皮膚花柳科眼耳鼻喉科及X光兼電療科主任等職茲已辭去全日在醫所候教親友賜教請依時移玉爲盼

時間上午九點至十二點下午二點至五點星期日下午停診

電話：一〇三二七

婦科專門女醫師劉漢貞醫師

指導難孕婦女孕育良法

本醫師全科畢業後、曾任大醫院專門研究婦科多年、對于難孕婦女尤下苦功、凡難孕育者無論由各種花柳白帶、子宮位不正、宮內膜炎、宮口狹窄、經期不調、腹痛、暗病等、所至以最新方法診治、務使求子者得達目的、擅長婦科各種手術。絕無痛苦。（設備留醫留產所）

醫所一德路四百八十二號　電話一五〇八三

婦科專家　全科女醫師康靜佳

專治歷醫無效難孕婦

指導生育　擅長婦科手術　面部乳部美型術

久難孕育、白帶花柳、月經失常、經痛閉經、子宮疾患、孕育障碍、均利用最新科學完備儀器電療增加醫療功效於短速期間負根本治愈、△醫所：太平南路六十七號　電話：六二九七　△留醫留產

許修五割包皮

包皮過長原爲藏垢納污之所障礙發育割去之則可以恢復健康本醫師專門割症十有餘年對於學生及貧苦平民酌贈醫藥收費從廉且可免費換藥又無痛苦能操作如常及不用留醫也

特治花柳。痔疔。慢性白濁。婦女暗病。久難受孕。男子腎虧。經期不調。早洩一切生殖器病

▲診期上午九時至五時　▲電話一三一零四

醫務所廣州市西濠口新亞酒店對面

潘芳芬女醫師

專醫難孕婦女

醫務所　太平北路貳叁玖號（電話）壹陸陸陸壹

診症時間　上午十時至拾貳時　下午貳時半至伍時

介紹　張之英　翁式亮　區玉書　桂坫　鄒殿邦　范德星　譚蓬　王鐸聲　陳國武

余自強醫師

經驗治療

包皮剪除　包皮過長遺患滋多敝醫務處擅剪包皮久已名聞中外有口皆碑施術毫無痛苦術後行動如常手術安全收費十元成績歡迎參觀

痔患痔患　敝醫務處醫痔不用刀割不用藥粉打爛肛門紙整個痔瘡自然脫落女界有女醫助理普通手術費十元是近代醫痔最安全之新法也

花柳淋毒　敝醫務處擅醫生殖器科對於花柳淋毒生殖器病採用歐美特效藥疹愈迅速費用廉收

醫務所廣州市城隍廟右隣　電話一七一八三

敬謝外科瘡科專家郭友誠大醫師

使我臭狐從此不臭

弟兩腋發臭爲時甚久不爲人恥卽爲人厭出汗時則惡臭薰騰交際上大感不便因恐爲人覺乃歷搜中外臭狐藥品水也散也塗擦殆遍類皆暫減片時虛擲多金無法或愈偶聞友言一德路石室前外科瘡科專家郭友誠大醫師擅用手術將腋下臭腺剔除一足分永不復臭因往求治果於一星期乃告全愈至今一載絕無氣味郭醫師手術敏捷施術時固已毫無痛苦施術後即可安步回家無碍工作誠專長之技術也特發出潮思頌揚之

郭醫師前赴國外考察經已回粵照常親行診療：內消頸癧。瘡。瘤。癰。疽。痔漏。瘤。瘍。蠱脹。疝症。砂淋。閉尿。補崩口。補崩缺。一般大小外科手術。皮膚暗瘡雜症。

河南南華路源隆醬子堅敬頌

▲多年鼻塞　▲幸獲全愈

弟患鼻塞九載涕泗日夕不絕一呼一吸必以口爲代故常覺喉乾舌燥嗅覺減退飲食無味腦部常受牽累而發痛記憶力大不如前疾病似屬輕微然影響於全身健康竟有如是大患喉病至今醫藥罔效幸蒙戚陳綺梅產科醫師介紹得十八甫西路耳喉鼻專科麥嘯臯大醫師診治畧施手術僅旬日完全治愈感激之餘特登報鳴謝

惠福路建昌號黃兆鏗敬頌

血毒惡癬

德國新發明之特效

奧卡純藥片

方能根治永不復發

面耳紅熱肌膚瘙癢蟻走蟲行脫髮眉毛易現紅斑皮面浮腫發現紅斑等狀不論血毒惡癬發生於花柳傳染或瘡毒疑癥所致用奧卡純治之皆能完全消滅根本治癒每盒四元內有中西文仿單

代售處　十七甫仁壽　十八甫普威　永漢路老成　南路新世界　橋中西各藥房　長堤先施大新公司　西堤大新　惠愛路　泰安　活倫　太平　普濟

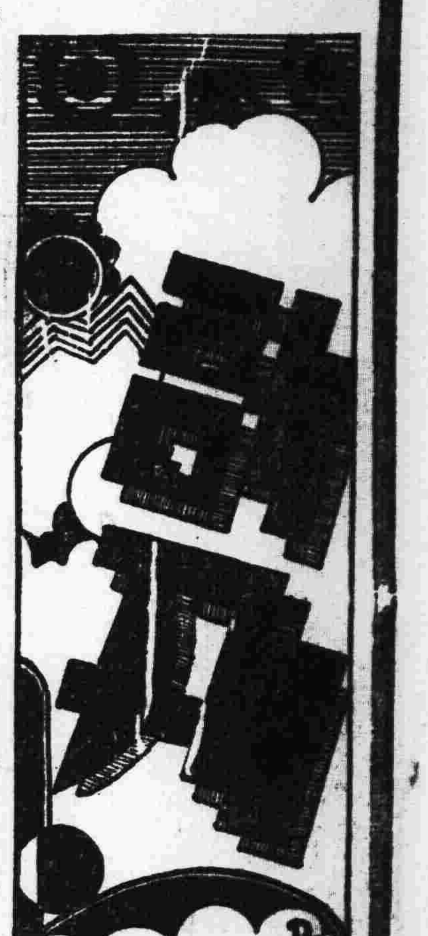

◁第一一〇期▷

給綏遠抗戰的戰士

鄧丁

光榮的民族自衛底解放烽火，已給你們不受辱底槍尖挑燃起來了。這消息從北國——遠遠的你們底所在地發出，又從四方八面奔集在我們底眼裡，耳裡，心上時；你說我們是多麼奮興啊！簡直要跳着發狂了，我感覺着每個人底呼吸都迫促着，血液在我們底血管裡加速地跳躍，這奮興完全是光榮的民族戰士的你們所發給我們的。在這兒僅致無上的敬禮！並願這精誠永遠地永遠地恆留不死不滅。

親愛的抗戰將士們：你們底動向我們是非常明瞭的，歷來劊匪殺寇的軍事行動不知有過多少次了，然而爲什麼每次我們都給與它一個漠然；而這一次卻舉國若狂地感奮起來呢？不錯，每一個中國的國民都深深地清楚你們這次所謂劊匪的眞意義啊！

那些可痛恨而復可憐慣的匪軍，他們是給帝國主義收買去做他底傀儡，故廿願爲虎作倀，損害我國家主權，在內亂這美名的掩飾卜，替他們底主子帝國主義作侵畧的急先鋒。因其事實的眞相如此：所以這禍亂一發生，全國數萬萬雙日光便集中汴意力在你們底身上了。

親愛的抗敵將士們：誰不知道呢——除了少數的漢奸走狗外，這一次的事件是何等樣的嚴重！一失一守，使關連到整個的大局，「亡國奴」該不該我們做，祇看這一遭，親愛的弟兄們你們給民族敵人迎頭痛擊底怒叫雄聲傳出後，我們底血是熱的，能不齊一精神，集中精力給你們做後盾嗎？我們雖然是沒有在前線上親和民族的敵人血拼，可是你們底苦，樂，喜，怒：我們是感同身受的，所以在後方的我們，在精神上願給你們以大大的鼓勵奮勉，物質上也願盡一己的些微力量。在這民族能否更生？國土能否無損？恥辱能否洗雪的關頭，敬望以不願做亡國奴的無數底步伐和你們的齊一起來！我們的心是一顆的！我們的目標是一致的！爲了我們的祖國，爲了我們的全民族，爲了失去的國士中受難着的同胞，我們都該集合團結在這民族鬥爭的旗幟下。

在傳來的消息中，知道了在冰天雪地中的你們物質上的受用異常地惡劣及缺之。爲此，我們給你們製造了一批棉背心送來。這棉衣是蘊藏着無數顆殺敵的希望的；他包含着不同的年齡，各個角落裡各種各式的勞動力而結成的。除此，我們的姊妹們，師長們，工友們，更爲了和你們共甘苦辛，也在節食節用，將節食用的所得謄上給你們應用，厚望你們看到這批棉衣，就聯想到無數關切着等待着希望勝利實現的臉，在企盼着你們光榮的答禮！在掃蕩末的當兒：謹祝你們是一個光榮的時代戰士！永恒地是一個民族的英雄！

猺民的刑罰

一帆

猺民僻居山嶺，生活迥和我們不同，他們對于毒蛇猛獸，一點沒有害怕，就是猴子他們也時常可以捉到。關于他們的衣食住行，我暫且不寫，等有閒暇的時聞，再來執筆，現在且把他們的刑罰，約略述出來：

猺民是未開化的民族，對于迷信一層，當然不免，猺民叫我們是「春佬」，他們以爲，與「春佬」發生性的關係，他們死後便不能上「神台」，所以他們的少女，不肯嫁給我們做妻子。

，他們猺民之中，便可隨意擇配，他們雖然不受舊禮教的限制，但是強姦的事，絕少發生。如果有強姦的事發生，由被姦汚的猺女向猺王申訴，猺王便要執行他的法律，就是將該姦夫捉到，用秤秤一秤姦夫的身體有多少重量，便要罰猺肉，豆付，豆芽，燒酒四種，各如其體重的數量，便可干休，猺民因爲貧窮的多，所以這件事是很少發生的。

其次，猺民因爲貧窮，做賊的也不少，他們所偸的，都是我們漢族人的東西，所以和猺山接近的村莊，每年有和猺之舉，每年須設宴款待猺王一次，可保無疑。我們漢族人，更不敢去偸他們的東西，因爲他們的刑法非常嚴厲。如果漢族人去偸他們的東西，被他們捉住了，便要施行「分屍」的刑法，將犯者綁住，扛至山中，然後把兩竹屈至地卜（屈至可以回復原狀爲止）將犯者的脚，纏住竹梢，他們使把按住的竹一放，竹梢即刻回復原狀，而人屍却分掛在半空中，他們便哈哈大笑起來。不過他們

眼睛

◇餘花◇

人類所異於萬物，而爲萬物之靈者，大概除了腦子以外，就是一副眼睛了。人類的一副眼睛，除測驗人類善惡，同時，又可爲人類表現，趨向於某一動向的表情底有力證据。小說家形容一個人不善良，是蛇頭鼠眼，形容一個人的英武，是雙月炯炯有神，形容一個人的俊秀，是杏眼桃腮（女人），眉目清秀（男人）這種種，均是充分證明眼睛是測驗人類善惡良好的工具。

其次；眼睛是人類表情動向有力的證據，無論如何事件，眼睛均是站在第一防線上，比方：要做一件事，先要眼看見，然後，才能手到。

關於男女送情，最重要的就是一個秋波，我們讀小說卜形容女人的『回眸一笑，百媚俱生』這個百媚俱生，完全是眼睛的力量，決不是笑的力量，因爲假使一個睛女人，她也回眸一笑，是會不會百媚俱生呢？恐怕不僅百媚不能俱生；幷且是有些醜能畢露吧！

其他像人類到了愁苦的時候，是愁眉不展，或是深鎖雙眉，人類到了靜思的時候，是冥目遐思，或垂眉遙想，或綢起眉頭，人類到了歡樂的時候，是眉花眼笑，人類到了怒不可遏的時候，是圓睜怪眼，或是怒目而視，人類到了害羞的時候是低垂雙目，……這些形容詞的無一不是寄情於眼睛的。

可是，眼睛是各人有一副，但，運用起來，又有巧妙不同，善用眼睛的，如政治家的眼觀四方，能夠升官，女人的獨具慧眼，可得如意郎君：：等等，不善於用眸子的，如俗人的肉眼凡夫，有眼無珠，一世偃蹇，皆是眼睛爲其廾降。

但，有人說天卜無絕對只有相對的，眼睛是人類的重要工具，可是，人的的罪惡，又大半是眼睛造成的，所以佛家內具低垂雙日，表示『眼不見爲乾淨』，則一切罪惡可無由生，其實，這是不對的，眼睛不是直接着罪惡的工具，而是齊惡的工具，譬如一售貓着見樑上吊這一塊肉，就要偸吃，，因爲是「眼不見不饒」然而牠假使是一只睹眼貓，難道沒有食慾存在嗎？這又何能誘罪惡於眼睜呢？

不過，人類的眼情，最好是縱觀千古，睛界曠大些，不要像『老鼠眼睛寸寸光』那就很好了！

賽金花（下）

楊蘇保

「現在怎樣維持生活呢？」

「完全落空，今天不知道明天。一二年來，全靠家母留存下來的衣飾去換錢，此後眞不知如何生活！所以，我也想早點離脫這個塵世，早死早安樂，活……多一天，多受一天的苦楚！……」她的年輕時會令人消魂的眼睛，此時却全爲眼淚潤濕了。

「你不要太過於悲傷；多憂慮的人會令身體不健康的，你還是要開拓你的胸懷，愛護你的身子爲重。」李君安慰她。

「此後打算怎樣？」我同情似的問：

「完全沒有辦法。六十歲的老人，還容有什麼計劃？：不過我想，回南邊去，蘇州還有我的弟婦，姪兒姪女。我想回去看看他們，江南現在已是鳥語花香的時節了吧，南邊來的幾位先生，請你們告我一些江南的情景！」

大家因爲都不是那處人，對於她發問的姑蘇情狀完全不懂，所以沒有答復她。

「我現在只有一個頗望：想回到江南去，到杭州去找一塊墓地，住要住在蘇州，要葬在杭州，我現在只有這點小小的願望，但是顯然又是夢想……那能有辦法做到呢！」她不勝悲傷似的說。

「那是容易的事。這慾望又不甚奢，你老人家總可做到的。」李君接着安慰她。

「我又想吃素修行，」她轉爲安靜似的說。

「……………」

「太太請客人吃茶」；引我們進來的那位五十來歲的女人端了茶點進來。賽金花向他看了一眼轉過頭來告訴我們：

「這是一位忠實的僕人，她自我年輕時服侍我，直到現在，我現在沒有錢僱請她，但她知情願跟陪着我吃苦！」

我們幾個人的眼睛，一齊轉注到這位女僕身上。她有着一副忠厚，耐苦，勇敢而健康的容貌。

陳函輝（三）

徐慶平

早夜，宿於禪房，漏五卜，又作六言絕命詞十章：

其序曰：「亂離無詩韶，皆信筆口占。將死才盡，亦聊以告天下諸同志云。」

其一：『生爲大明之臣，死爲大明之鬼。笑指白雲深處，蕭然一無所累。』

其二：『子房始終爲韓，木叔死生爲魯。赤松千古成名，黃蘖寸心獨苦。』

其三：『父母恩不能報，妻妾面不能親。落日樵夫湖上，應憐故國孤臣。』

其四：『臣年五十有七，回頭萬事已畢。徒嘶隻手擎天，惟見白虹貫日！』

其五：『去夏六月廿七，今歲六月初八。但嚴心內春秋，莫問人間花甲！』

其六遺失。

其七：『斬盡一生情種，獨留性地虛光。古衲共參文佛，麻衣泣拜高皇。』

其八：『手著遺文千卷，尚存副在名山。正學樊書亦出，所南心史難刪。』

其九：『慧業降生文人，此去不留隻字。惟將子孝臣忠，貽與世間同志。』

其十：『今日爲方正學，前身是寒山子。徒死尚多抱慚，請爲同人證此！』（未完）

自稱海上蘇武之葉名琛

佛山公

淸咸豐中葉，英兵寇粵，時漢陽葉名琛爲粵督，篤信仙佛，對于軍旅之事，絕不置意，日惟諭經扶乩，葉於衙中安設呂祖仙師神位，日夕供奉甚虔。泊戰事已發，英兵攻陷虎門炮台，長驅直進，衆宮壞已發兵抵拒，葉不顧，請而魚珠炮台相縱淪陷，滿梟兩司及各武官見事勢危急，相率至督著請令調兵抗戰，葉不理如故，且對各請兵者謂呂祖乩示，英兵當不戰自退。末幾，英兵直薄省河，又末幾而城陷，葉仍翎頂煇煌，跪叩於呂祖像前，喃喃誦經咒。

英兵既入城，索葉甚急，卒得之於將軍衙中之八角亭，遂擁置轎中，放置舢板渡上兵艦，載至香港。鳴呼，以封驅大吏，淪爲異國俘虜，玷辱國禮．莫此爲甚。顧葉則洋洋如常，猶手持唸珠，口喃喃若誦經兜。葉破擄時，武巡捕藍杂隨侍[illegible]側；常英兵擁之由舢板渡過巨艦時，藍巡捕指珠水以日示意，盞欲使之出與兵不意，投水自盡り殉國也。距葉不顧．任由英兵驅過兵艦，載至香港，復由香港載件印度之架刺吉打埠，囚諸一小樓中，以兵守之，不許越甫池卜步。日中食品。耆由葉之隨從致送，必由守兵嚴加檢查，方許進食，蓋恐其服春也。葉每於膳後，恢挾書卷臥胡床以爲消遺，而當時各國人士，以中國封彊大吏，身爲俘廣，就傳爲奇聞異事，爭欲賭葉之顏色，故求見者，日踵皆於門。每見必先路守門英兵，限以時刻，方計進見，然爲時甚速，總不得逾十數分鐘。而每日求見之人，動有數十起之亥。中國人間亦有求見者，每見必輒罵之爲無恥，葉亦不怒，且就問國中犫形甚般，一日，有粵人某，固該興老華僑也，入見葉，憤其辱國，遽由懷中出知槍轟聲之，不中，然由是再不許華人入見矣。

葉於備居無聊時，猶誦經以自遺，洋兵不解其作何語，當以爲唱愛國歌也，輒嘆賞之以爲不忘故國。葉於誦經之暇，時作書畫以贈諸洋人，款輒著己名，大書漢陽葉名環。洋八得之，視爲珍寶；藍巡捕知之，以爲不可。乘甫觀葉闕去下款名字，洋人見之不悅，固求著款如舊，葉則別題海上蘇武以應。越數年。葉以干悒悒寡歡致疾，革兵以醫來，頤葉不信洋醫，拒不肯服樂。強之，服少許輙棄去。無如厥疾已不可爲，遂桶殮於囚所。英人殮以鐵棺，注之水銀，使不易腐化，而歸廿屍於國。猶記當日粵有董諡，譏葉之以佞佛償事，喪身辱國。董諡云：不戰不和不守，不死不降不走，二十四史翻完，求如此人沒得。諱極切富。

電影王（四九）

辛克萊著　余嘯南譯

老福做到了他的皇帝，究有什麼用長呢？這層，他可用他自己的話說出來：

『我身當了福斯戲院公司底總理，自從公司在一九二五年十一月創辦以來，直到這個時間止，我從沒有要過一辨士薪水。我爲着福斯戲院服務，而不要報酬。我在利潤方面也沒有得過什麼回扣。自從公司在一九二五年創辦以來，直到我出賣了牠的時候，我從沒有因爲我給牠做過了事體而把我個人的公費單據，呈繳過公司。一九二六年有一個時期，當我曉得了公司準備一年要發付二百萬元股利，卽每股四元時，大約是三百萬元，而且我也覺得收入和股利中間的界限正隔得近了。到了這個時候，『福斯製片公司』每年送二十萬元薪水給我，可是，我却自動地在發薪簿上除掉了我的姓名。我幷沒有立條約可在利潤方面抽得佣金。我爲了身充了這兩間公司底總理之特權，總是自己掏腰包的。在一九二六年與我以幾百萬元的價格出賣了我的股額那時候，我個人曾爲公司花掉了我自己的一筆款項，關於這筆款項，我從沒有向公司補償過，也從沒有給公司呈繳過一張單據。

『我覺得我是頂非凡的公司總理。我收得我的股票底股利，在基本上，我握有的股票和其他任何股東的同樣。其他每個股東也收得其股利，但他們無須來貢獻其時間。其他股東都幷不須多出他的股利來謀公司的發展；其他股東都不能給公司服務而不要報酬。獨有福斯是例外，他掏着他自己的腰包，他幷不要公司來補償他』。

這故事現在已寫到了一九二九年了。自始至終，你可以注意到老福是膨大着，開着新的企業；時常冒險着，且從不曉得害怕。他以爲他已經曉得了怎樣攝製會訴之於公衆的活動影片了，他以爲他曉得怎樣來經營戲院，以及蒐聚公衆的錢寶了。他以爲他比別人更曉得這個事體，所以，他便膨脹着。同時，當他的敵人們企圖發展時，他就來封鎖他們，阻撓他們的生意。他是有點不撓不屈的人，這兒，他便失之於不曉得這是怎樣地使得他們來恨他。他馬上就忘記了他們對他的憎恨，因爲他是忙於新的企業。可是，他們却不會忘記他的，且等着他們的機會來報復他。

他所做的最大的錯處，便是他有時失於不給各銀行家『孝敬』他們認爲是正規的『驗票費』。福斯戲院發行過七十萬以上的股票，這使公司平均每股得了二十五元的淨利，在華爾街的玩意底規則下，某一個大銀行應在這些股票下面副署的，牠這樣副署，每張股票應給牠三元錢義務捐，這一共有二百萬元。福斯剝奪了銀行家這一筆大款，他把這筆大款存起來拿給各股東。這便是他在華爾街所犯的天大的罪過，幷且證明了他是完全地不適於維持這一大金融企業。當他的敵人們準備包圍他及封鎖他的時間一到來，他們便不難來說服其他銀行及投資所，不要來干涉這事。他們會說：『你們曉得這個人，他是經營例禁事業的人，他不服從種種規則，他總是處在會逐我們離開生意的前頭。他如受了處分，那你我所得的利益都一樣。所以，你們不要管，且讓我們來幹他就得了』。

對於管理戲院的，老福他自己祇看中了一個人，而且這一個人就是已經死了的籮綺。我確信他計劃過他遲早都要把美國全國內的一切活動影畫院取過來，悉由他來支配。他準備給牠們賠錢。當別家戲院本身是發生了經濟上的困難，那他賠的錢就輕一點。我也同樣以爲他已經計劃過要他自己一手來攝影一切活動影片。

徵稿啓事

本刊重價徵求除奸劇匪文藝作品如詩歌散文小說等但每篇不得過千五字來稿信封上請註明「應徵」二字

副刊編輯室

大新遊藝場（惠愛中路）

粵劇場：演南風男女劇團（日演）梅知府（夜演）夜吊秋喜

京戲場：演茹珍現代京班（日演）捉放曹　一箭仇（夜演）大泗杰村　雪艷娘

歌舞場：演中華武士團

電影場：飛將軍

中山聲片戲園　中國聲片戲園

今天兩園携手聯映

香港大觀影業公司傲人出品　全部粵語對白　歌唱　幽默　悲壯　民族　偉大　名片

抵抗

客串：錢大叔　黃小鳳

主演：曹綺文　大口何　黃壽年　葉仁甫　巢非非　何大傻

下期聯映

中央電影攝影場最新貢獻

教育新聞短片第一組

天星聲片戲院（永漢南太平沙）　電話壹四八八九

慶祝除夕　優先獻映　聯美珍品　五彩鋼筆　三原色立　體化短片　精華集成

米鼠大會

十二大本一塲映完　必然擠擁　定座宜速

注意明天六塲

長勝壽年班

來海珠演新劇慶祝元旦

正印老倌：陳錦棠　鍾卓芳　少新權　嫦娥英　李海泉　盧海天　陳燕棠　紅牡丹　全體拍演

各大正印日夜登台由頭至尾決不瓜代

注意是台開演兩出新劇逐日公演劇目如下

卅一（日）頭本　鷄爪奪鵝龍　（夜）二本　鷄爪奪

一月一日　一把風流劍　（夜）三本　鷄爪奪

二（日）虎將奪還西　（夜）新戲四本　鷄爪奪

三（日）五馬碎三郎　（夜）村女戲蠻王

四（日）冷面皇夫　（夜）金鼠鬥猿猴

五（日）頭本　三盜九龍杯　（夜）二本　三盜九龍杯

天星（永漢南太平沙）首次放映

子曰：大人者不失其爲赤子之心者也。所以老年亦應多看米鼠片以回復其青春精神

最新五彩鋼筆米鼠大會

聯美公司珍品

米奇小鼠是全世界小孩子的唯一恩物

十二大本一塲映完　必然擠擁　火速定座

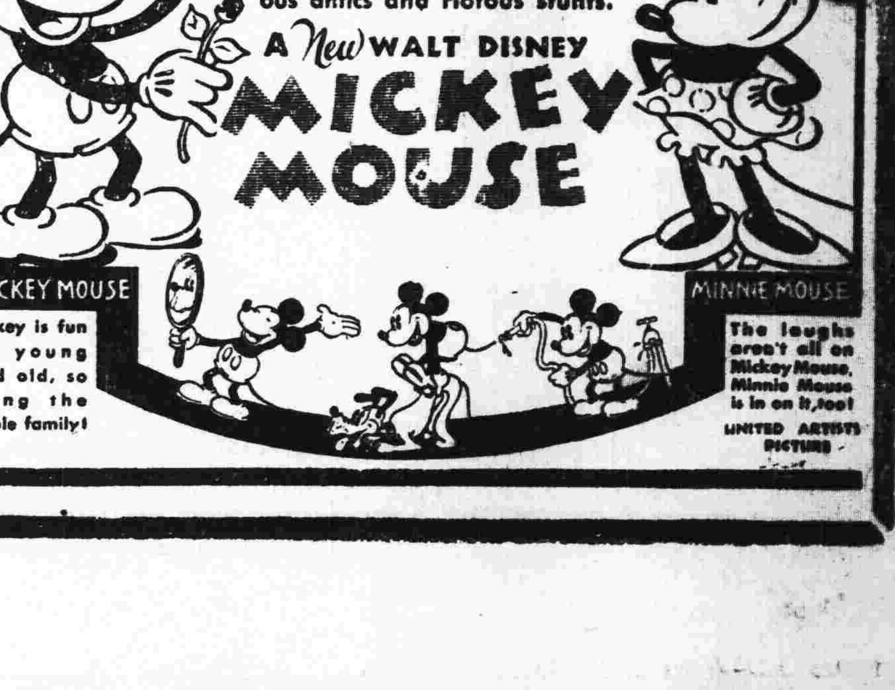

保君皮膚健康柔潤於冬季

用如意膏可也

冬寒有損皮膚致彼拆坼粗糙疼痛結果手部皺裂冷瘡凍隨之矣雖然君苟於盥洗畢後留心將皮膚拭乾外出之前搽用如意膏一些即可免患諸症而保皮膚健康柔潤於全冬也

如意膏爲現代醫藥科學療膚妙品善能止痛煞癢消毒防腐迅速生肌且善保膚以其所含純粹有益之油質與人體天然油最相近似能潤皮膚保持其良好狀態因天然油往往不敷應用故也

如意膏不僅善療冷天皮患且爲各種皮病皮傷皮疵如濕疹疥癬瘡瘍割破灼傷燙傷跌損面疹膿疱等症之屢驗靈藥　各藥房皆有出售或逕向上海江西路四五一號韋廉士醫生藥局函購每盒法幣七角六盒三元五角郵力不取

藝術 第十八期

佛拉芒克 Vlaminck

李東平

佛拉芒克于一八七六年生于法國巴黎之加露始哀．特．所路。幼時曾受他父親音樂的薰陶，曾一度為吉卜西音樂團的團員，三十歲時才開始繪畫，今為巴黎派中的一位頗有名望的畫家。他在繪畫之外對詩歌，文學頗有成就，曾著有「由寢床至寢床」，「危險的曲角」(自傳)。他在一九〇四年以來出品獨立沙龍，一九〇五年起還在秋季沙龍出品。他為野獸派主要的人物，同時亦為法國新寫實主義的首領。

1．他的風景畫

在靜寂的雪中的家屋，不透明的空際中現出了帶卵黃色的太陽。他在凍着的鄉間道上，地平線漾迷之中，表現了無限的農村的哀愁。他對雪與雲迷着的農家的姿態的表現上，我們好似聽了悲哀的四重奏。

這是一幅音樂的圖畫！

輕淡的煙圍繞在冰寒的雪圍；地上印着沉重的足跡，暗淡與愁容的大地，這好似農家的哭泣般期待着冬日的太陽。傍晚時的冷寂，農家中透出的火光，這像是燐光般的，在屏間搖動。

「冬」

老人為殘存的道路而憂愁。
這道路的終點，
是不可信的吧？
頭髮已蒼白了，
雪在降着。
人們為缺乏金錢與石炭而恐怖。
凍瘡也生了，人們這時是沒有愛之苦惱的。
心中所浮露的是，
苦痛了，每日，每日！

在探戈的咖啡中有
流浪者的琴音；
海中有船浮着，
水之上，森之中，
鳥在啼叫，
蒼鷺是不會在留聲機中歌唱的。

佛拉芒克的畫與詩是對照的，他的風景畫中，靜物畫中都有一種使人刺激的悲劇的場面。然而這之外他却把握了物質內在的生命，正如他說，「繪畫的調子應有鋼琴音調般的變化」他在畫面不單表現了物的量，同時最好拿白糖與鹽做個他畫面的比較。

——佛拉芒克——

與房東少爺論寫實派

任真漢

大概因為我房裡掛起了幾張油畫的緣故，房東的少爺竟肯賞光進來鑑賞，鑑賞之不足，還要我到他那邊去看畫，我想不到他也是寫畫的朋友，因此十分高興的跟他走進他的房子去。

我的房東原來是走過金山的，可是從他的居室却很難判斷主人是怎樣的人物。因為廳裡沒有一點兒洋氣，也并不是古色古香，牆上陳列的都是些新的顧繡屏帳。配着幾張陳黃了的古老照片。書廚裏又盡是些線裝書。雅俗雜陳着，也難說不調和。

房東的少爺捧出他的傑作來了。那是一張「健美」畫刊上的裸體照片臨下來的擦筆畫。他鄭重而且客氣地問我是不是那樣寫法。我看了畫便沒話可說了。我先問他是怎麼想到寫這張畫的。他不慌不忙，抽出一張不怎麼舊的市民日報副刊給我看，上面刊着李凝君的一篇「做藝術家秘訣」。原來他上了李凝君的當。因為李凝君在那文章裡，有一段做畫家的秘訣。教人用放大尺來臨明信片。我想李凝君的文章原是嘲笑的吧了，誰料到真的有人來奉作金科玉律。我不由的撲哧痴一笑。我對他說：

「這不是繪畫，也沒有藝術，也說不上好劣。」

「什麼？這不是寫實派嗎？你說？」他的驚奇的樣子，可惜我的文字形容不來，由此，我們之間展開了一篇滔滔不絕的藝術論。

寫實派，照字來說就是寫的並沒有說是臨抄，或模造、實便是真真實實，或實實在在的實。寫實派這一派的主張，是在畫幅上專寫出一切真實和實在的人的生活事象。因為從前有些畫家，他們覺得肉體是幻滅的，而靈是永恆的。因此他們寫的全是些神聖和宗教。而看不起人的生活，又有一些人，他們以為自然是純潔而人為是黑暗的，他們要逃避黑暗的人羣，便走去描寫自然。又有些聰明的人，以為眼睛看到的都是皮相。他們要用布包着眼才去寫畫。第一種便是所謂古典派。第二種便是所謂自然派。第三種便是所謂超現實派。(當然還有許多派別，我說的只是當做一個顯明的例子。)

上面所舉出來的幾種人的畫，許多是寫來也有些迷人的地方，不過他們全都忘掉了自己是一個社會人。他們不用眼看社會。不用眼看人生。却用眼去看天上。或看深山裡沒有人迹的地方。或竟全都閉上眼。他們寫出來的畫，便只會騙人騙自己了。那些畫，畫得天堂的神仙十分叫人羨慕。那些山水又十分的清幽。而閉上眼畫出來的東西又是說不盡的驚奇。都是在告訴人說：「看呀人世是醜是罪惡，你們快上天堂去吧」。「社會有人的地方都是黑暗，怎比得自然的好」。「張開眼多麼平凡無聊，閉上你的眼吧」。

這種的藝術，在藝術手段來說，有一些確是很高明的，可惜的便是所表現的內容，含了很多麻醉毒品，我們知道現代人是應該努力把社會改造好。把人生弄光明，人應該知道自己周圍的生活事象。藝術家應該把一切複雜的真實生活的事象用藝術手段整理過，適宜地，確切地表現出來給人看，由於這樣見地。寫實派便被人用作現代藝術的主潮了。

我的話自然是很蕪雜，大畧寫出來便是如上的一段平凡的話。可是房東的少爺似乎更糊塗了。

「我見過有報紙捧場的寫實派名家的油畫和粉畫。他們畫些觀音山啦，花啦，孔雀標本啦。裸體女人啦……等。這些，難道便是你說的真真實實的生活事象嗎？」

「不是的，他們的「寫實派」是作「抄寫實物」解的。只要抄寫得和實物一般無二，甚至在畫上的萍果都像拿得下來似地，便算能事畢矣了。」

「那麼對着畫和對着實物一樣，我想那畫是浪費精神了。我現在明白你的話。我想，不但一個寫畫的人，便是各樣的人都應該在真實生活着眼的。」

「你說得很對！」

我滿意那位少爺的理解，覺得藝術運動也並不如人家像想的迂闊了。

而今是起來戰鬥的時候了

恭曙

血是榴花似的紅透，
淚是梅子似的酸溜溜，……
你為什麼老是哭呢，
朋友！
難道你還不知道——
你的哭，
搓揉不軟呼豬的心頭！
你的淚，
冲洗不淨萬千的羞垢！
告訴你吧！朋友！
而今不單是哭泣的時候了，
為國家領土，主權的完整，
為民族生存，解放與自由，
我們應該去把屍體敗朽在荒郊！
我們應該去把熱血淋灑在崖坳！
朋友喲，朋友！
抹乾淨你爛胡桃的眼皮吧！
而今不是哭泣而是起來戰鬥，
起來戰鬥，起來戰鬥的時候了！

藝風復刊了

謝章浙

新文藝的興起與推進，當然是受日本的影響最大，這大概是留學生較多的緣故，如魯迅與郭沫若等是其表徵；其次推美國，如胡適等是；又次是英國，如老舍等；獨獨號稱為歐洲文藝之都或竟可說是世界文藝重鎮的法國，却是影響不多。總計這不多的幹這法國文藝之風的吹動的工作，以前有彌羅運動，但一忽兒就歸沉寂了；還有文藝茶話會，効力似未見得大；至於東亞病夫主持的真美善雜誌與書店，支持得也是不久；比較的，還要算南華文藝與藝風為有力量。

南華文藝與藝風是兩個立場相同主張一貫的刊物。

南華文藝因回教案停刊後，藝風繼起，經主編孫春苔氏的努力，質與量俱有進步，的確可算是國中唯一的法國風底文藝雜誌。但是在貧瘠而文化遲滯的中國，幹純粹文藝運動工作者總是吃力而困苦的，於是藝風勉力的維持了三年，於今春以經濟支絀而停刊了。

最近好音傳來，說他設法掙扎，企圖復刊，果然不久就接到寄來補刊第一本，紅艷的封面，象徵出更活潑有力的前程，簡直是枯冬後帽春開發的芍藥，是文壇上突發的異彩。

文壇本是個花園，各種的文藝就是各色的花卉，缺了一色終覺美中不足，藝風的復刊好似株某色花卉的萎而復榮，不是件極可慶喜的事嗎？

藝風的復活，也可說是表現出從事文藝者的有恆困苦奮鬥，矢志邁進的精神。於之江山居

女性與音樂

慧觀

『柔性的優美的心伴着我，我的藝術常滋榮了。世間的剛性都被捲入滔滔的浴潮中的時候，女性常是不失其優美之情。在她們的心靈中，宿着柔和與潤澤。故女性是人生的音樂……』——華葛納爾(Wagner)

「女性是人生的音樂」一語，可以證明女性與音樂的關係的深切。就是說女性本身即是音樂。所以在音樂上男性如同植物的種子，女性如同壤土一般。音樂的花是從種子發出來，受土壤的滋養的繁榮。一般人祗看見種子中發出花來，而不知這花是受土壤的滋養，在土壤繁榮，而為土壤所有的。所以從來的音樂家多為母教所陶治，多戀愛的艷史的。從來的女性的性質是接近音樂的，同是也是善於音樂的感染的；從來的音樂與女性有特別的藝術的關係的；而從來音樂家多為男性的原因，也可以明瞭了。從來的大音樂家，幼時都受母教的陶治，試閱關於音樂家的傳記，即可證明。

(一)近代世界最大的音樂劇家華葛納爾(Wagner)幼時是從其姊學習的音樂。

此外，還有就是音樂家多有戀愛的艷史，而其戀人所及於其音樂藝術的影響也很大，世界上最大的音樂家斐多芬(Beethoven)的戀人有著名的「不朽的寵人」。他的月光曲(Moonlight Sonata)便是為不朽的寵人而作的。

其次就是法國交響樂家斐遼士(Berlioz)他的一生全是風波戀愛的連續。他的名作「幻想交響樂」便是對於當時英國最有名的女伶史密孫的單相思。

浪漫派大家的修芒(Schumann)的名作，大都是和克拉拉的美麗戀愛時代所產生的。

華葛爾說；「人們看見我的事業漸漸結實，功効漸漸偉大，能撫慰人心而使之高尚了，只知興奮歡喜而已。但探尋其根源，這全是「久遠的女性」的所賜。把威嚴的光輝及人生的溫暖的快愉充實於我的心靈中的，正是這「久遠的女性」。」就以上這些話中，可以知道女性與音樂的關係的深切了。

國醫上最偉大之貢獻

圖書集成 醫部全錄

發售預約

圖書集成是中國學術之結晶。

醫部是圖書集成最精華之部分。

網羅古今醫書，分門編輯，檢閱便利；是綜合「醫理」「藥物」「處方」……之唯一鉅著！人孰無病？置此一編，可為攝生之指導，亦民族健康之保障！

全書正文約六千二百頁，目錄約三百頁，積厚二市尺，分訂精裝二十冊，平裝六十冊。

預約 精裝紙收國幣九元 平裝紙收國幣六元(寄費每部國幣一元六角)

截止期 本埠二十六年一月底 外埠二月底

出書期 本埠二十六年三月底 外埠四月底

樣本備索 但須附回件郵費五分

會文堂新記書局發行

廣州永漢北路 電話一五〇七六

中央國醫館推荐之醫學巨庫

中國醫學大成

自本年十月份起已出六期

第一期	脈說 二冊	玉函經 一冊	靈樞識 六冊	張氏溫暑醫旨 一冊	重訂醫門普度溫疫論 二冊	增訂十藥神書 一冊
第二期	臨診驗舌法 察舌辨證新法 合訂一冊	溫熱逢源 二冊	理虛元鑑 一冊	張卿子傷寒論 附傷寒明理論 合訂六冊		
第三期	傷寒九十論 一冊	傷寒來蘇論 六冊	伏陰論 一冊	吳鞠通醫案 四冊	幼科直言 二冊	
第四期	研經言 二冊	診家直訣 一冊	望診遵經 三冊	程杏軒醫案 三冊	黃帝內經靈樞集註 八冊	
第五期	重訂太素脈秘訣 二冊	醫學舉要 二冊	正體類要 一冊	陰證略例 一冊	銀海指南 四冊	
第六期	巢氏諸病源候總論 八冊	重訂產孕集 一冊	張畹香醫案 一冊	胎產指南 一冊		

普及讀者購買 減輕讀者負担

特售選本預約

名貴書籍 分冊定價 不論多寡

自由可選 按部繳費 便利無比

是人人歡迎之好消息 個個必備之實用醫書

本局應各地讀者熱忱之要求，特將中國醫學大成，全部三百六十五種，分訂千冊，分冊定價，發售選本預約，全國醫家，無論欲購何書，均可按部繳費，自由選定，便利無比，如欲預約者，仍照七月一日以後預約價辦理，以示優待，本年十月份起分期出書，已出六期，按月出齊為止，如未定繳部諸君，欲睹名貴實用之醫書，此其時矣。

△備有樣本 △承索即奉

廣州大東書局財政廳前

中華教育用具製造廠製造

AUTOCLAVE

高壓殺菌器

學校實驗室及衛生機關不可不備

細菌實驗室中，培養劑和器具的殺菌，醫院中，紗布棉花的消毒，普通都採用高壓殺菌器，因其不特節省時間，且安全可靠，使細菌的個體或孢子，再無生存的希望。敝廠新出品的高壓殺菌器，構造堅固，式樣新穎，堪稱盡善盡美。經消毒之物，完全乾燥，立即可用。

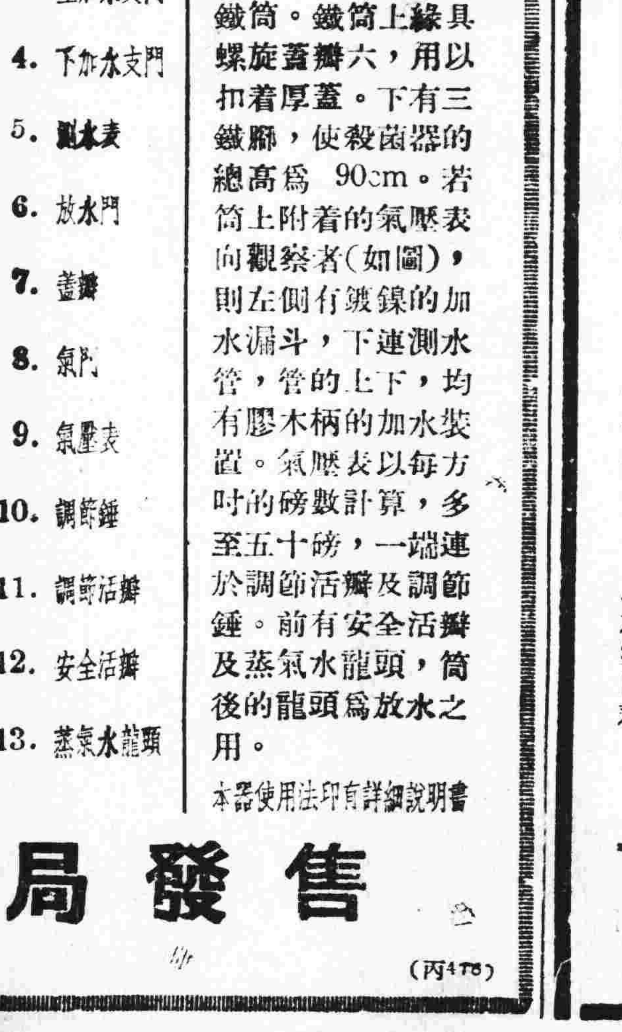

(本器構造)內為雙層的厚銅鍋，內徑為24cm，高50cm，鍋內塗錫，上加鍍鎳的厚蓋，蓋上有氣管。筒外圍以鐵筒。鐵筒上緣具螺旋蓋瓣六，用以扣着厚蓋。下有三鐵腳，使殺菌器的總高為 90cm。若筒上附着的氣壓表向觀察者(如圖)，則左側有鍍鎳的加水漏斗，下連測水管，管的上下，均有膠木柄的加水裝置。氣壓表以每方吋的磅數計算，多至五十磅，一端連於調節活瓣及調節錘。前有安全活瓣及蒸氣水龍頭，筒後的龍頭為放水之用。

本器使用法印有詳細說明書

中華書局發售

(丙478)

葉培初醫師啓事

培初任東山兩廣浸會醫院院長兼內科主任十餘年，對於內科各症經驗不少，尤好研究各種胃腸疾病，因醫務太忙，特將該院院長及內科主任職辭去，祇任名譽院長，全日在大新路(石室後便)本醫務所應診，此啓。X光照胃腸有任進食前[illegible]

電話一四一五八 時間 午前門診 午後出診 急症隨請隨到

陳彥醫務所遷址

本醫務所於十二月一日遷往豐寧路白沙巷口一百四十六號照常應診增設留醫 原日十六甫醫所取銷

日本畢業 產科醫師 陳彥醫師 專理婦科 女界痔瘡 [illegible] 專門痔漏痾血 電話一一九九九

龔秩芙

鳴謝袁國榮醫腎病

袁醫生向以醫腎病知名所有日久初起之神經衰弱耳鳴耳聾頭暈眼花眼起黑圈腦弱善忘潮熱盜汗甜尿血尿尿後返濁腎部虛弱夜多小便發育不全腰痛失眠小腸疝氣及男女腎臟諸病均能限期根本治愈鄙人問症附郵即覆寓廣州西關實華路寶慶新中約七號電話一七四零一號星期日照常診症弟向患腎病蒙其醫愈用敢介紹焉 周[illegible]通敬啓